جمهوری اسلامی

یکشنبه ۲۵ خرداد ۱۳۹۹ - ۲۲ شوال ۱۴۴۱ - ۱۴ ژوئن ۲۰۲۰ - شماره ۱۱۷۲۷ - سال چهل و دوم - ۱۶ صفحه - ۱۰۰۰ تومان

ساعات شرعی : اذان ظهر ۱۳/۰۵ ـ اذان مغرب ۲۰/۴۳ ـ اذان صبح ۴/۰۲ ـ طلوع آفتاب ۵/۴۸

اندونزی و مالزی به دلیل شیوع کرونا امسال زائر حج ندارند

اندونزی و مالزی در بحبوحه شیوع جهانی کرونا تصمیم گرفتند که امسال هیچ زائری را برای شرکت در مراسم حج تمتع به عربستان اعزام نکنند؛ این درحالی است که عربستان نیز درحال بررسی احتمال لغو مراسم حج برای اولین بار در تاریخ است.

به گزارش جاکارتاپست، حج امسال از حدود ۲۸ ژوییه (۷ مرداد مصادف با ۷ ذی‌الحجه) آغاز می‌شود و قرار بود مالزی هم حدود ۳۱ هزار و ۶۰۰ زائر به حج اعزام کند.

بقیه در صفحه۱۰

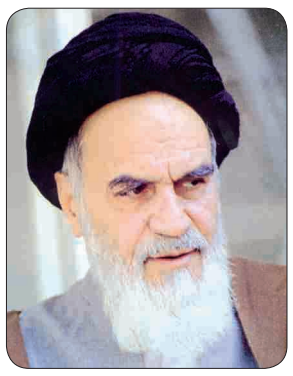

اکثر خوی‌های فاسد از طبقه مرفه به مردم دیگر صادر شده است

حضرت امام خمینی قدس سره‌الشریف
صحیفه امام - جلد ۱۷ - صفحه ۳۷۶

هشدار!
احتمال بازگشت به محدودیت‌های کرونایی

- مراقبت‌های بهداشتی مقابله با کرونا توسط مردم به ۲۰ درصد کاهش یافته است
- روند موفقیت‌های حاصل از رعایت پروتکل‌های وزارت بهداشت ازسوی مردم معکوس شده و سبک زندگی این روزهای هموطنان نشان می‌دهد مردم دیگر نسبت به شیوع کرونا حساسیت سابق را ندارند به‌گونه‌ای که از ۸۰ درصد پیش از سال جدید، اکنون تنها به ۲۰ درصد رسید
- رئیس‌جمهور نسبت به تضعیف مراقبت‌های مردم در برابر ویروس کرونا هشدار داد
- دکتر روحانی: گشایش‌ها مشروط بر این بوده که همه باید همکاری کنند، در غیر این صورت اگر سلامت مردم به خطر بیفتد، ناچار خواهیم بود محدودیت‌ها را مجدداً اعمال نماییم

صفحه۳

مراسم تکریم و معارفه رئیس بنیاد شهید و امور ایثارگران برگزار شد

صفحه۲

افتتاح رسمی فاز اول طرح آبرسانی به غیزانیه

- ۷۰ درصد جمعیت روستاهای غیزانیه از آب شرب پایدار بهره‌مند شدند

صفحه۲

بیانیه شدیداللحن وزارت امور خارجه در رد ادعاهای اخیر دبیرخانه سازمان ملل علیه ایران

وزارت امورخارجه کشورمان در بیانیه‌ای اعلام کرد که جمهوری اسلامی ایران ضمن رد ادعاهای دبیرخانه سازمان ملل متحد که به نظر می‌رسد تحت فشارهای سیاسی رژیم‌های آمریکا و عربستان صورت گرفته، مراتب نگرانی عمیق خود را در قبال استفاده ابزاری از دبیرخانه سازمان ملل متحد برای اهداف سیاسی ابراز می‌دارد. در این بیانیه آمده است: درحالی که دبیرخانه براساس تفسیر غیرمعمول از قطعنامه ۲۲۳۱ تاکنون از گزارش موارد متعدد نقض برجام توسط آمریکا و کشورهای اروپایی خودداری کرده و حتی با خروج آمریکا از برجام که نقض آشکار قطعنامه ۲۲۳۱ است در نهایتِ تسامح و ابهام برخورد کرده است؛ اما در موضوعی که دبیرخانه طبق ترتیبات مرتبط با اجرای قطعنامه ۲۲۳۱ اساسا اختیاری در آن ندارد ورود کرده و اقدام به تهیه گزارش به اصطلاح تخصصی می‌کند.

بقیه در صفحه۳

حماس: امارات عادی‌سازی روابط با اسراییل را گدایی می‌کند

سخنگوی جنبش مقاومت اسلامی (حماس) گفت که تلاش یوسف العتیبه سفیر امارات در آمریکا برای یافتن مشترکات میان این کشور و رژیم اشغالگر اسرائیل، التماس برای عادی سازی روابط با این رژیم است.

به گزارش خبرگزاری روسیا الیوم، «حازم قاسم» سخنگوی جنبش حماس به اظهارات «یوسف العتیبه» سفیر امارات در واشنگتن درباره عادی سازی روابط رژیم صهیونیستی با جهان عرب واکنش نشان داد و گفت: سفیر اماراتی به دنبال وجوه مشترک کشورش و اسرائیل است، اما وی در حقیقت عادی سازی روابط را گدایی و التماس می‌کند.

بقیه در صفحه۱۶

اینجا چه خبر است؟

بسم‌الله الرحمن الرحیم

همه چیز را سیاه جلوه دادن، آسان است کمااینکه همه چیز را سفید جلوه دادن هم آسان است. آن که مشکل است ولی باید انجام داد، واقعی دیدن و واقعی جلوه دادن است.

زندگی برای مردم هر روز سخت‌تر می‌شود. قیمت‌ها سیر صعودی پیدا کرده‌اند و میل به برگشت ندارند. هر روز، مسئولان وعده ارزانی یا جلوگیری از گران‌تر شدن می‌دهند ولی هیچوقت به این وعده‌ها عمل نمی‌شود. لوازم خانگی نه روزانه بلکه لحظه‌ای گران‌تر می‌شوند، قیمت لبنیات با شتاب مهارنشدنی افزایش می‌یابد، اقشار متوسط و ضعیف اصولاً نمی‌توانند به سراغ میوه‌های فصل بروند، هزینه خدمات به میل این و آن افزایش می‌یابد و در بالا بردن قیمت‌ها یک مسابقه اعلام نشده میان دولت و بخش خصوصی در جریان است. کارخانه‌های خودروسازی، خودروهای داخلی بی‌کیفیت و عقب‌مانده از مدل‌های جهانی را به قرعه‌کشی می‌گذارند و جیب مردم را با لطایف‌الحیل خالی می‌کنند. ارز و سکه هم که بی‌اعتنا به وعده‌های رئیس بانک مرکزی نه روزانه بلکه به صورت لحظه‌ای قد می‌کشند و هیچکس قدرت مهار کردن آنها را ندارد. اجاره‌خانه هم که این روزها سر به فلک کشیده‌اند. امروز واقعیت جامعه ما اینست.

جمع‌بندی تمام این موارد این می‌شود که ارزش پول ملی با شتابی باورنکردنی کاهش می‌یابد، قدرت خرید مردم هر روز کمتر می‌شود و تعداد خانواده‌های زیر خط فقر بیشتر می‌شود. با ملاحظه همین وضعیت است که مردم می‌پرسند اینجا چه خبر است؟

درست در همین شرایط، یک نماینده مجلس آرزو می‌کند ترامپ بازهم رئیس‌جمهور آمریکا شود تا تحریم‌ها را علیه ایران ادامه بدهد و بیشتر کند چون تحریم‌ها باعث شکوفائی و خلاقیت در کشور می‌شوند. یک نماینده دیگر پیشنهاد می‌دهد یکی از خیابان‌های تهران را به نام جورج فلوید، سیاه‌پوست کشته شده آمریکائی که مرگ او به دست پلیس سفیدپوست موجب به راه افتادن تظاهرات ضدنژادپرستی در آمریکا شده نام‌گذاری کنیم. نماینده دیگر مجلس، پیشنهاد ختم قرآن در مجلس می‌دهد و عده‌ای هم قبل از اینکه به سراغ کارهای اصلی بروند طرح دوفوریتی برای تغییرنام فرودگاه مهرآباد را می‌دهند. کسی نیست که از این حضرات بپرسد این‌ها که شما با رنگ و لعاب انقلابی‌گری پیشنهاد می‌دهید، چه دردی از مردم دوا می‌کنند؟ شما که با وعده حل مشکلات مردم به مجلس راه پیدا کرده‌اید، چرا به جای آوردن طرح‌های اساسی برای عمل به همین وعده، به شعار دادن مشغول شده‌اید؟ اگر فکر می‌کنید نام این کارها انقلابی عمل کردن است، مردم هوشیارتر از آن هستند که بتوان آنها را با این قبیل اقدامات شعاری از واقعیت‌های زندگی غافل ساخت. اگر می‌خواهید انقلابی باشید، مثل سردار سلیمانی باشید که به جای حرف زدن و شعار دادن و سرگرم کردن مردم با وعده‌ها، به میدان عمل رفت و نشان داد شاگردان انقلابی مکتب امام خمینی چگونه نقشه‌های دشمنان را نقش بر آب می‌کنند.

بقیه در صفحه ۲

سخنگوی قوه قضاییه:

قاضی منصوری در رومانی دستگیر شد

۲

رونمایی از دسترسی یکهزار و ۳۴ روستا به شبکه ملی اطلاعات

۸

سازمان ملل خواستار حذف نژادپرستی ساختاری در پلیس آمریکا شد

۱۰

مجلس و کاغذ دیواری جامعه!

غلامرضا بنی‌اسدی

ذاتاً آدم امیدواری هستم. در سخت‌ترین شرایط هم سعی می‌کنم امیدم را حفظ کنم. نقد می‌کنم، فریاد می‌زنم گاهی، اما امیدم را از دست نمی‌دهم ولی گاهی حرف‌هایی زده می‌شود. پیشنهادهایی به میان می‌آید ازسوی حضرات، شعرهایی خوانده و آرزوهایی به زبان می‌آید که خراش می‌اندازد آن امید را. ماجراهای مجلس یازدهم از همین قبیل است. از آن پیشنهاد ختم هر روزه قرآن تا طرح دو فوریتی تغییر نام فرودگاه مهرآباد به شهید سلیمانی تا نام‌گذاری یک خیابان به نام "جورج فلوید" تا آن شعرخوانی برای قالیباف و... که در همین آغازین روزهای فعالیت مجلس به سان "بهاری برای سالی که نکوست" مطرح می‌شود. آن آقای نماینده – با قصد خیر– اما انگار نمی‌داند خیر خواندن قرآن، جای و جایگاه خود را دارد و برای مجلس و نمایندگانش در زمان حضور در مجلس، تکالیف دیگری نوشته‌اند که انجام هر کار در جای خویش، قاعده عقلانی و مدیریتی و به عدالت نزدیک‌تر است. درباره نام‌گذاری فرودگاه هم باید گفت که نام شهید سلیمانی، عزت‌آفرین و هویت‌بخش است اما تجربه نشان داده است که تغییرنام‌هایی چون مهرآباد چندان با توفیق همراه نمی‌تواند باشد چنان که در مشهد خودمان شاهدیم، تغییر دستوری اسم اماکن جواب نداده و مردم همچنان به همان نام سابق نشانی می‌دهند و آدرس می‌پرسند. قطعا در تهران و دیگر شهرها هم همین رویه جاری است لذا فکر می‌کنم نام واجب‌الحرمه شهید سلیمانی را باید برای مکانی نو به کار برد که در زبان مردم هم بنشیند و کارکرد هویتی خود را هم بیابد. اما وجه تسمیه خیابانی به نام "جورج فلوید" را نمی‌توانم درک کنم. این درست که او با آن شرایط کشته شده است اما در سوابق او نه شانی علمی است و نه اخلاقی و نه علمی و نه شخصیتی صاحب اثر و دارای فکر می‌توان خواندش که اخبار، عکس این را گزارش می‌کنند که به قلم در نیاید بهتر است. بگذریم، نمی‌خواهم امیدم با شیب تند به سمت ناامیدی میل پیدا کند لذا می‌گذارم و می‌گذرم اما از ابراز امیدواری برای موفقیت دوباره ترامپ نمی‌توان گذشت. جناب نماینده انگار تلخی‌ها و مصائب شبکه شده پیامد تصمیمات ترامپ را احساس نمی‌کنند که آرزویی چنین را به زبان می‌آورند. مردم واقعا شرایط سختی دارند و همه باید آرزوهامان را به دعا تبدیل کنیم تا ظالمی چنین گستاخ، زودتر از میان برود و جهانی به آسودگی برسد. این منطق دینی هم دارد که نباید مشتاق زنده ماندن ظالم بود چه رسد که موفقیتش را هم آرزو کرد حتی اگر به واقع هم مدیریت او باعث موفقیت ما می‌شد – که صد البته این‌گونه نیست – هم حق نداشتیم موفقیتش را آرزو کنیم چه رسد به امروز که نتیجه برنامه‌هایش را داریم می‌بینیم. صفوان جمال، حق نداشت انتظار سلامت هارون را بکشد که از سفر مکه باز آید و کرایه شتران او را بدهد حال چطور ما حق داریم، برای موفقیت ظالمی، آرزو کنیم که آرزوی اهل معرفت، خواب ابدی اوست تا خلقی راحت شوند از کارها و برنامه‌های او؟!

بقیه در صفحه ۲

مدیرعامل شرکت مترو از تکمیل و تجهیز پایانه کلاهدوز خبر داد

علی امام از تکمیل و تجهیز پایانه کلاهدوز در بخش شرقی خط ۴ مترو تهران خبر داد و گفت: این اقدام به منظور بستر سازی برای کاهش سرفاصله حرکتی در خط مذکور از ۴ دقیقه به ۲ و نیم دقیقه و با هزینه‌ای بالغ بر یک هزار و ۳۰۰ میلیارد تومان در ۲ بخش عمرانی و تجهیزاتی در دستور کار قرار گرفته است.

به گزارش روابط عمومی و امور بین‌الملل شرکت راه آهن شهری تهران و حومه (مترو)، علی امام مدیرعامل این شرکت با اعلام خبر تکمیل و تجهیز پایانه کلاهدوز در شرقی‌ترین نقطه خط ۴ متروی تهران عنوان کرد: در سال‌های گذشته پارکینگ پایانه کلاهدوز راه‌اندازی شده بود. آنچه که اکنون به عنوان پروژه عملیات عمرانی این پایانه در نظر گرفته شده مربوط به راه‌اندازی بخش تعمیرگاهی است.

مدیرعامل شرکت راه آهن شهری تهران و حومه (مترو) گفت: بخش عمرانی این پروژه در ۲ فاز انجام می‌شود که طراحی فاز اول آن انجام و عملیات عمرانی آن تاچند ماه آینده آغاز می‌شود.

او با بیان این که طراحی و اجرای فاز دوم این پروژه در برنامه سال آینده قرار دارد، افزود: پیش‌بینی می‌شود ۸۰۰ میلیارد تومان برای تکمیل بخش عمرانی پایانه کلاهدوز هزینه شود.

امام در خصوص طرح تجهیز پایانه کلاهدوز عنوان کرد: تجهیز این پایانه نیز توسط یک پیمانکار به صورت جداگانه انجام خواهد شد. مواردی همانند تجهیزات تعمیرگاهی، سیستم شستشوی قطارها و بالابر مهمترین و پر هزینه‌ترین بخش پروژه تجهیز پایانه کلاهدوز است.

وی با اشاره به اینکه سیستم شستشوی قطار در سال‌های گذشته از شرکت‌های چینی خریداری می‌شد، گفت: اکنون این سیستم از شرکت‌های داخلی تامین می‌شود اما سایر تجهیزات تعمیرگاهی باید از خارج کشور تهیه شود. مدیرعامل شرکت مترو تهران با اشاره به این که براساس برآوردهای صورت گرفته تجهیز پایانه کلاهدوز ۵۰۰ میلیارد تومان هزینه در بر دارد، اظهار کرد: اکنون درحال انتخاب مشاور تجهیز پایانه کلاهدوز هستیم. با توجه به محدودیت بودجه‌ای آغاز عملیات اجرایی پروژه تجهیز سال آینده انجام می‌شود. امام در پایان با اشاره به اینکه تکمیل و تجهیز پایانه کلاهدوز یکی از مهمترین اقدامات برای کاهش سرفاصله حرکتی قطارها از ۴ به ۲ و نیم دقیقه در خط ۴ متروی تهران است، گفت: به دلیل این که پارکینگ پایانه کلاهدوز قبلا افتتاح شده بود مدیران در دوره‌های گذشته برای تجهیز و تکمیل آن رغبتی نداشتند اما با توجه به این که در دوره فعلی سیاست شرکت مترو کاهش سرفاصله حرکتی قطارها و بهبود خدمات رسانی به شهروندان در کنار تکمیل و توسعه خطوط است، این پروژه با وجود هزینه بالایی که دارد در دستور کار شرکت مترو قرار گرفته است.

پرداخت مابه‌التفاوت افزایش حقوق مستمری‌بگیران در تیرماه

رئیس مرکز اطلاع‌رسانی وزارت تعاون کار و رفاه اجتماعی درخصوص افزایش حقوق بازنشستگان و مستمری بگیران تامین اجتماعی توضیحاتی ارائه کرد. به گزارش ایسنا، شمس، رئیس مرکز اطلاع‌رسانی وزارت تعاون کار و رفاه اجتماعی با بیان اینکه پیشنهاد برای افزایش حقوق بازنشستگان در سال۹۹ به دولت ارائه شده و در دستور کار دولت قرار گرفته است گفت: به محض تأیید دولت پرداخت‌ها صورت خواهد گرفت. وی در برنامه سلام صبح بخیر رادیو ایران تصریح کرد: این پرداخت، اما در مستمری و حقوق پایان خرداد لحاظ نخواهد شد و بعد از این پرداخت، این مابه التفاوت، صددرصد در تیر ماه پرداخت می‌شود، اما درصد افزایش حقوق این قشر هنوز مشخص نیست و پس از بررسی دولت و برآورد هزینه‌ها و ابلاغ به سازمان تامین اجتماعی، نسبت به افزایش حقوق بازنشستگان و مستمری بگیران اقدامات لازم مبذول خواهد شد.

حجت‌الاسلام والمسلمین هادی سروش محلاتی

درگذشت همسر مکرمه‌تان را تسلیت گفته برای آن مرحومه غفران الهی و برای جنابعالی و سایر بازماندگان محترم صبر و اجر مسألت داریم.

سیدمحمدعلی شهیدی - محمود رستگاری - مهدی قدس محلاتی - محمدطاهر ربانی - سیدمرتضی موسوی شاهرودی

***

روزنامه جمهوری اسلامی مصیبت وارده را به حجت‌الاسلام والمسلمین هادی سروش تسلیت گفته برای ایشان و کلیه بازماندگان صبر و اجر آرزومند است.

پس از گفتگوی استراتژیک بغداد و واشنگتن
آمریکا: تا نابودی داعش در عراق می‌مانیم

وزارت خارجه آمریکا گفت‌وگوی استراتژیک میان بغداد و واشنگتن را مثبت ارزیابی کرده و بر تداوم حضور نظامی، امنیتی، سیاسی و تجاری کشورش در عراق و گسترش روابط تأکید کرد. به گزارش ایسنا، به نقل از خبرگزاری المعلومه، مورگان اورتگس، سخنگوی این وزارتخانه با بیان اینکه کشورش تمایل دارد همه طرف‌ها و گروه‌ها در دولت عراق نماینده داشته باشند. اعلام کرد، آمریکا به عنوان بزرگترین ارائه‌کننده کمک‌های بشردوستانه به عراق باقی خواهد ماند.

وی بدون تعیین زمان خروج کشورش از عراق گفت: گفت‌وگوی استراتژیک میان بغداد و واشنگتن مثبت بود و تا زمان نابودی داعش در عراق می‌مانیم. سخنگوی وزارت خارجه آمریکا گفت: ما راضی هستیم و بدون شک این گفتگوی استراتژیک صرفا گام اول است. این گام بسیار مثبت است و ما آن را راهی برای تعمیق روابط دوجانبه با عراق می‌بینیم.

سازمان آگهی های روزنامه جمهوری اسلامی همه روزه از ساعت ۸ صبح الی ۲۰ (پنج شنبه ها تا ساعت ۱۳:۳۰) آماده دریافت آگهی از همشهریان گرامی میباشد

تلفن تماس: ۷۷۶۴۴۴۱۰ و ۷۷۶۴۴۴۱۱ نمابر: ۷۷۶۴۴۴۱۲
۹-۷۷۶۴۴۴۲۰ داخلی ۷۸ و ۷۷

آگهی تعاونی های سراسر کشور در صفحات میانی روزنامه جمهوری اسلامی

ای مالک، باید برگزیده‌ترین سران سپاه تو، در نزد تو کسانی باشند که در بخشش به افراد سپاه قصور نورزند و به آنان یاری رسانند و از مال خویش چندان بهره‌مندشان سازند که هزینه خود و خانواده‌شان را که برجای نهاده‌اند، کفایت کند، تا یکدل و یک رأی روی به جهاد دشمن آورند، زیرا مهربانی تو به آنها دل‌هایشان را به تو مهربان سازد

نامه امیرالمؤمنین(ع) به مالک اشتر - نامه ۵۳ نهج‌البلاغه

اینجا چه خبر است؟

بقیه از صفحه اول

سردار سلیمانی به این اقدامات شعاری نیازی ندارد، او را با طرح‌های کاربردی که بتوانند مشکلات مردم را حل کنند، در مبارزه علیه آمریکا و تروریسم همراهی کنید. ما امروز به خنثی کردن توطئه‌های شیطان بزرگ علیه ایران و منطقه نیازمندیم. این توطئه‌ها را با شعار و نمایش‌های شبه‌انقلابی نمی‌توان خنثی کرد. راهکارهای عملی برای حل مشکلات مردم ارائه دهید تا مردم از شما نپرسند اینجا چه خبر است؟

دولت و قوه قضائیه نیز مانند مجلس، مخاطب این سخن هستند. ما امروز در تمام بخش‌های اجرائی و قضائی و تقنینی شاهدیم که حرف بیشتر از عمل است. دولت، به وعده‌ها برای کنترل تورم و گرانی عمل کند و قوه قضائیه در محاکمات به سراغ پرونده‌های مسکوت مانده که این روزها سؤالات زیادی را برانگیخته است هم برود. اگر این هر سه قوه درنهایت صداقت به وظایف خود عمل کنند، در آن صورت است که انقلابی خواهند بود و اعتماد مردم را نیز جلب خواهند کرد.

مجلس و کاغذ دیواری جامعه!

بقیه از صفحه اول

ذاتاً آدم امیدواری هستم و هرگز امیدم را از دست نمی‌دهم و باور دارم مجلس نو به جای کاغذ دیواری کردن جامعه، اقدام‌های بنیادی انجام دهد. حضرات خود را مجلس تراز انقلاب می‌خوانند و آن یکی از مجلس سلیمانی سخن می‌گوید. خوانشی چنین باید با رعایت وجه تسمیه همراه باشد و الا با شعار و نام‌گذاری، مشکلی حل نمی‌شود. مجلس تراز انقلاب باید با شعار محوری انقلاب و گفتمان فراگیر امام همراه باشد و محقق‌کننده "استقلال، آزادی، جمهوری اسلامی" در همه ساحت‌ها باشد. آیا این مجلس در این راه گام برخواهد داشت؟ امیدواریم و دعا می‌کنیم چنین باشد.

رئیس ستاد کل نیروهای مسلح در جلسه غیرعلنی سه‌شنبه مجلس حضور می‌یابد

عضو هیأت رئیسه مجلس از حضور سرلشکر محمد باقری رئیس ستادکل نیروهای مسلح در جلسه غیرعلنی روز سه‌شنبه خبر داد.

علیرضا سلیمی گفت: قرار است در این جلسه پیرامون مسائل امنیتی منطقه بحث و بررسی صورت گیرد.

وی تصریح کرد: در ادامه نیز این جلسه غیرعلنی با موضوع چگونگی تقویت مجلس شورای اسلامی و نحوه اصلاح ساختار آن ادامه خواهد یافت.

قرار است وزیر فرهنگ و ارشاد اسلامی در مورد مسائل فرهنگی کشور و رئیس سازمان تبلیغات اسلامی در مورد چالش‌های فرهنگی کشور در حوزه عملکرد آن سازمان به نمایندگان گزارش دهند.

همچنین قرار است وزیر آموزش و پرورش نیز در مورد مسائل آموزش و مشکلات فرهنگیان به نمایندگان گزارش دهد.

بازدید مدیرعامل شرکت برق منطقه‌ای مازندران و گلستان از مراحل اجرایی ایستگاه ۴۰۰ کیلوولت ناریوران

ساری-خبرنگارروزنامه جمهوری اسلامی: مهندس افضلی مدیرعامل شرکت برق منطقه‌ای مازندران و گلستان از مراحل اجرایی ایستگاه ۴۰۰ کیلوولت ناریوران بازدید به عمل آورد.

در این بازدید که با حضور معاون طرح وتوسعه، مشاور و پیمانکار ایستگاه ۴۰۰ کیلوولت ناریوران انجام شد، مدیرعامل شرکت برق منطقه‌ای مازندران و گلستان با تأکید بر استفاده از همه ظرفیت‌ها وامکانات موجود، خواستار به اتمام رسیدن این پروژه در زمان مقررگردید.

شایان ذکر است، مبلغ برآورد این پروژه ۸۷ میلیارد ریال بوده که ۷۵ درصد مراحل تکمیل پروژه رو به اتمام است. کاهش بار پست‌های مناطق مجاور، تامین برق مطمئن مشترکین، کاهش تلفات شبکه انتقال وفوق توزیع، پایداری شبکه انتقال، تعدیل بارگزاری پست‌های انتقال از اهداف و اثرات اجرایی این پروژه می‌باشد.

مراسم تکریم و معارفه رئیس بنیاد شهید و امور ایثارگران برگزار شد

مراسم تکریم حجت‌الاسلام والمسلمین سید محمدعلی شهیدی و معارفه مهندس سعید اوحدی معاون رئیس جمهور و رئیس بنیاد شهید و امور ایثارگران با حضور دکتر اسحاق جهانگیری معاون اول رئیس جمهور برگزار شد.

به گزارش «ایثار»، دکتر اسحاق جهانگیری روز شنبه ۲۴ خردادماه در مراسم تکریم و معارفه معاون رئیس جمهور و رئیس بنیاد شهید و امور ایثارگران با بیان اینکه فرهنگ ایثار و شهادت در کشور ما ریشه عمیقی دارد و توفیق خدمت به این عزیزان نصیب هر کسی نمی‌شود، افزود: جامعه ما برای تداوم حیات خود نیازمند تبدیل فرهنگ ایثار و شهادت به فرهنگی مؤثر و عمیق است و بنیاد شهید و امور ایثارگران در این مسیر نقشی کلیدی را ایفا می‌کند.

وی خاطرنشان کرد: جمهوری اسلامی ایران با اتکا بر دین اسلام به سمت عدم وابستگی به غرب و شرق حرکت کرده است و همواره در این مسیر با تهدیدات جدی ازسوی استکبار جهانی مواجه بوده است، اما با تکیه بر فرهنگ ایثار و شهادت در برابر تمام فشارها ایستادگی کرده است.

معاون اول رئیس جمهور، بنیاد شهید و امور ایثارگران را نهادی مردمی و انقلابی دانست که نقشی واسط برای انتقال فرهنگ ایثار و شهادت به ملت ایران دارد و افزود: ازسوی دیگر بنیاد شهید و امور ایثارگران نهاد رسمی و حاکمیتی است که می‌تواند در جهت پیشرفت همه‌جانبه کشور نقش مهمی را ایفا کند. بنیاد نهادی اجتماعی و مدنی است که مهم‌ترین رسالت آن از بین بردن گسست‌های اجتماعی و افزایش همبستگی‌های ملی است.

جهانگیری تأکید کرد: امروز کشور ما در شرایط حساسی قرار دارد و آمریکا از هر فرصتی برای سنگ‌اندازی پیش پای ملت ایران در منطقه و در عرصه بین‌المللی استفاده می‌کند که تحریم‌ها یکی از ابزارهای استکبار برای ضربه زدن به ایران است، اما خوشبختانه دشمنان ما نتوانسته‌اند به اهداف خود برسند.

وی افزود: مدیران و تمام مسئولان باید بدانند که جمهوری اسلامی با خون شهدا حفظ‌شده است و نباید در مسیر خدمت خود احساس خستگی کنند. مدیران بنیاد شهید و امور ایثارگران باید در ارتباط مستمر با جامعه معزز ایثارگری باشند و از آن‌ها به‌خصوص در زمینه ترویج فرهنگ ایثار و شهادت کمک بگیرند زیرا مهم‌ترین رسالت بنیاد انتقال این فرهنگ است.

معاون اول رئیس جمهور با بیان اینکه حجت‌الاسلام والمسلمین شهیدی در طول دوران خدمت خود شورای عالی ترویج و توسعه فرهنگ ایثار و شهادت را بنا نهاد گفت: اقدامات مؤثری توسط این شورا انجام شده است و امیدواریم این اقدامات استمرار داشته باشد. البته دولت با محدودیت‌های زیادی روبرو بوده است، اما در حد توان برای حل مشکلات به بنیاد کمک کرد و نشست‌هایی را نیز با خود ایثارگران برای ارائه راهکار و حل مشکلات آن‌ها داشتیم.

جهانگیری افزود: مهندس اوحدی مدیر با فکر و خوبی به خصوص در شرایط بحرانی هستند که خدمات ایشان در حادثه منا فراموش نشدنی است. ازسوی دیگر در سازمان حج و زیارت نیز عملکرد خوبی در خصوص توسعه روابط با عراق و سوریه داشتند و در آخرین پست سازمانی خود نیز به‌عنوان معاون وزیر آموزش‌وپرورش به‌خوبی خدمت کردند. این عزیز از آزادگان ما هستند که می‌توانند درک خوبی از شرایط داشته باشند و امیدواریم با حضور ایشان و همکاری حجت‌الاسلام والمسلمین شهیدی به‌عنوان نماینده ولی‌فقیه اقدامات خوبی در بنیاد شهید و امور ایثارگران انجام شود.

معاون اول رئیس جمهور تأکید کرد: دولت در جریان تعهدات و بدهی‌های بنیاد شهید و امور ایثارگران نسبت به دستگاه‌ها و سازمان‌ها قرار دارد و قطعاً در حد توان برای پرداخت این بدهی به بنیاد کمک خواهیم کرد.

مهندس سعید اوحدی نیز در این مراسم با قدردانی از تلاش‌های حجت‌الاسلام والمسلمین شهیدی در بنیاد اظهار داشت: تلاش‌های صادقانه و تواضع و اخلاق‌مداری از خصوصیات بارز ایشان است. آقای شهیدی

در مسیر خدمت به جامعه ایثارگری از سلامتی خود نیز مایه گذاشتند و امیدواریم به‌عنوان نماینده ولی‌فقیه یار و یاور ما در بنیاد شهید و امور ایثارگران باشند تا بتوانیم منویات مقام معظم رهبری در زمینه خدمت رسانی به ایثارگران و ترویج و توسعه فرهنگ ایثار و شهادت را به خوبی اجرایی کنیم.

رئیس بنیاد شهید و امور ایثارگران افزود: در آستانه شهادت امام صادق (ص) جا دارد به بیان مهمی از ایشان در زمینه اهمیت جایگاه خدمت توجه کنیم که می‌فرمایند: وقتی خداوند نعمت، فرصت، توفیق و مسئولیتی را به انسان اعطا می‌کند، اگر نسبت به آن معرفت و شناخت قلبی پیدا کرد شکر نعمت را به‌جای آورده است. بنابراین شناخت نسبت به نقاط قوت، ضعف، فرصت‌ها و ظرفیت‌ها یکی از مسائل مهمی است که هر مدیری باید مدنظر قرار دهد و این همان بصیرتی است که مقام معظم رهبری همواره مورد تأکید قرار می‌دهند و از خداوند می‌خواهیم توفیق شناخت مسئولیت سنگین خدمت در بنیاد شهید و امور ایثارگران و شناخت جامعه بزرگ ایثارگری را به ما اعطا کند.

معاون رئیس جمهور تصریح کرد: امام خمینی(ره) خدمت به ایثارگران را به‌مثابه خدمت به نبی گرامی اسلام (ص) دانسته‌اند. واقعاً هیچ جایگاهی از چنین عظمت و قداستی برخوردار نیست و به همین دلیل است که قانون گذار ظرفیت‌های عظیمی را برای بنیاد در نظر گرفته است. جانبازان و خانواده‌های معظم شهدا رنج‌های زیادی را متحمل شده‌اند آزادگان نیز به تعبیر رهبر معظم انقلاب الماس‌های درخشانی هستند که مسیر را روشن می‌کنند و به انسان درس تاب‌آوری می‌آموزند. ما نیز امیدواریم بتوانیم در حد بضاعت اندکی از ایثار و فداکاری آن‌ها را جبران کنیم.

اوحدی با بیان این که برنامه‌های خود را برای بنیاد شهید و امور ایثارگران در ۱۲ فصل به رئیس جمهور محترم ارائه داده‌ام، افزود: در حوزه اجرایی باید با همراهی همکاران و مشورت‌های حجت‌الاسلام والمسلمین شهیدی بنیاد را از مجموعه‌ای دیوان سالار و بوروکراتیک به مجموعه‌ای جهادی، پاسخگو و مطالبه‌گر برای احقاق حقوق جامعه ایثارگری تبدیل کنیم و با اقدامات خود این مسئله را اثبات کنیم که کشور مرهون ایثار خانواده شهدا و جانبازان است. همچنین دسترسی جامعه ایثارگری به معاونان و همکاران بنیاد باید تسهیل شود.

رئیس بنیاد شهید و امور ایثارگران ادامه داد: از جناب دکتر جهانگیری تقاضا داریم تا پایان دولت یک جلسه دیگر هیئت امنای بنیاد و شورای عالی ترویج و توسعه فرهنگ ایثار و شهادت برگزار شود تا برنامه‌های فرهنگی را در آنجا به تصویب برسانیم. مقام معظم رهبری پس از عبور از چهل سالگی انقلاب موضوع گام دوم انقلاب را به عنوان استراتژی انقلاب مطرح کرده‌اند. ما در آستانه چهلمین سالگرد شروع دفاع مقدس هستیم و هیچ بستری برای تحقق موارد مطرح شده در بیانیه گام دوم انقلاب مناسب‌تر از فرهنگ ایثار و شهادت نیست، زیرا گام اول انقلاب نیز از این طریق فتح شد و خون پاک شهدا، بدن‌های جانبازان و صبر آزادگان ما باعث شد در قله افتخار در چهلمین سال پیروزی انقلاب بایستیم و به سمت گام دوم انقلاب برویم.

معاون رئیس جمهور با اشاره به برنامه‌های مربوط به حوزه اقتصادی نیز گفت: باید تلاش کنیم از شرایط بنگاه‌داری در بنیاد خارج شویم و فعالیت‌های این بخش را با توجه به اقتصاد مقاومتی و جهش تولید پیگیری کنیم. مقام معظم رهبری یک دهه است که بر اهمیت موضوعات اقتصادی تأکید دارند و ما باید به سمت فعالیت‌های مولد برویم. بنیاد شهید و امور ایثارگران انقلابی‌ترین دستگاه در نظام جمهوری اسلامی است و باید فعالیت‌های ما مطابق مدیریت جهادی و الگویی برای همه دستگاه‌ها باشد و به معنای واقعی امانت‌دار میراث شهیدان باشیم.

وی افزود: در شرایط فعلی کشور با دو مشکل و به تعبیری ویروس بزرگ مواجه است؛ نخست توطئه‌های استکبار برای فشار به جامعه ما در تمامی ابعاد و مشکل دوم ویروس کرونا که باعث شده سبک زندگی مردم و سیستم آموزش و تمام حوزه‌ها تحت تأثیر قرار گیرند. جامعه بشری در یک قرن اخیر شاهد چنین بحرانی نبوده است و مسائل اجتماعی و اقتصادی دنیا تماماً تحت تأثیر این بیماری قرار گرفت. از این منظر کلیدواژه‌ای با عنوان «تاب‌آوری» مطرح می‌شود که در حل بحران اهمیت دارد و فرهنگ ایثار و شهادت است که می‌تواند ظریب تاب آوری جامعه را بالا ببرد. نماد اصلی تاب‌آوری در شرایط فعلی کشور تلاش پزشکان و پرستارانی است که با الهام از فرهنگ ایثار و شهادت فداکاری‌های بسیاری را متحمل شده و برخی از آن‌ها به شهادت رسیدند.

اوحدی خاطرنشان کرد: رهبر معظم انقلاب تأکید کرده‌اند که فرهنگ ایثار و شهادت باید حفظ و ترویج شود زیرا عزت کشور در گرو آن است. بنده نیز خدمت به ایثارگران را افتخار بزرگی می‌دانم و امیدوارم بتوانیم در مسیر این خدمت موفق باشیم.

حجت الاسلام والمسلمین سید محمدعلی شهیدی نیز در این مراسم گفت: بنده به مدت ۷ سال در بنیاد شهید و امور ایثارگران به‌عنوان خادم ایثارگران مشغول به خدمت بودم. نخستین قدمی که تلاش کردیم در این مسیر برداریم پرداخت معوقات ایثارگران بود که این معوقات برای برخی از این عزیزان از سال ۱۳۷۶ باقی مانده بود و در نهایت با همکاری دولت محترم این معوقات تا سال ۱۳۹۵ با مبلغی معادل ۵ هزار و ۶۰۰ میلیارد پرداخت شد.

نماینده ولی فقیه در بنیاد شهید و امور ایثارگران افزود: اقدام بعدی پیاده کردن قانون جامع خدمات‌رسانی به ایثارگران بود که سال‌ها بود از تصویب آن می‌گذشت اما ابلاغ نشده بود. این قانون با دستور رئیس جمهور محترم در سال ۱۳۹۲ ابلاغ شد و براساس بخشی از قانون دبیرخانه شورای عالی ترویج و توسعه فرهنگ ایثار و شهادت تشکیل شد.

حجت الاسلام والمسلمین شهیدی با بیان اینکه جزوه اقدامات بنیاد در طول دولت تدبیر و امید در سال ۱۳۹۸ تهیه شده است، اظهار داشت: با وجود تمام اقدامات صورت گرفته تصور می‌کنیم که جای کارهای بیشتری وجود دارد اما با وجود تنگناهایی که به واسطه تحریم‌ها وجود داشت و مشکلات مالی دولت نتوانستیم برنامه‌های خود را به‌خوبی محقق کنیم بااین‌حال امیدوارم جامعه ایثارگری از بنده راضی باشند.

وی خاطرنشان کرد: در شرایط فعلی با توجه به توصیه پزشکان ادامه خدمت برای بنده مقدور نبود، اما خدمت به ایثارگران تمام‌شدنی نیست و آرزو داشتم می‌توانستم بیش از این در خدمت خانواده‌ها باشم زیرا تمامی هستی ما از این عزیزان است. زمانی که دکتر روحانی رئیس جمهوری محترم آقای اوحدی را به‌عنوان رئیس بنیاد پیشنهاد دادند بسیار خوشحال شدم زیرا ایشان از خانواده ایثارگران هستند و امیدوارم در این مسیر موفق باشند. بنده نیز همچنان به‌عنوان نماینده ولی فقیه در حد بضاعت در مسیر خدمت به ایثارگران در کنار ایشان خواهم بود.

در پایان این مراسم حکم انتصاب مهندس سعید اوحدی به عنوان معاون رئیس جمهور و رئیس بنیاد شهید و امور ایثارگران توسط دکتر اسحاق جهانگیری به وی تقدیم شد.

همچنین لوح تقدیری ازسوی کارکنان بنیاد شهید و امور ایثارگران و لوح تقدیر دیگری ازسوی خانواده‌های معظم شهدا و ایثارگران به حجت‌الاسلام والمسلمین شهیدی اهدا شد.

گفتنی است این مراسم با حضور محسن حاجی میرزایی وزیر آموزش‌وپرورش و حجت‌الاسلام سید محمدحسن ابوترابی فرد در مجتمع شهید رسول‌زاده برگزار شد.

افتتاح رسمی فاز اول طرح آبرسانی به غیزانیه

بخش خبری: مراسم افتتاح رسمی مرحله اول پروژه آبرسانی به روستاهای بخش غیزانیه با حضور جمعی از مسئولان استانی و محلی خوزستان برگزار شد.

استاندار خوزستان در حاشیه مراسم افتتاح گفت: با اجرای فاز اول این پروژه، ظرفیت انتقال آب به بخش غیزانیه حدود سه برابر افزایش پیدا کرد.

شریعتی افزود: ظرفیت این طرح، انتقال روزانه ۱۶ هزار و ۸۰۰ متر مکعب آب است که با اجرای ۲۳ کیلومتر خط ۶۰۰ میلی متری از تأسیسات آبرسانی روستایی شهید الماسی شیبان به سمت تأسیسات ایستگاه تقویت فشار آب صفیره محقق شده است.

استاندار خوزستان ادامه داد: عبور خط از لوله‌های مدفون و روکار نفت و گاز، عبور از کانال‌های آبیاری و زهکشی و جاده‌های اصلی و فرعی، آبگیری مخازن تقویت فشار آب صفیره، شستشوی خطوط و اجرای ۱۵ کیلومتر شبکه توزیع آب شرب از جمله دیگر اقدامات انجام شده در این طرح است.

شریعتی اظهار کرد: توسعه تصفیه‌خانه شهید الماسی شیبان شامل اصلاح سیستم پساب، توسعه و راه‌اندازی پاروهای لجن روب، اصلاح فیلترهای تحت فشار، توسعه ایستگاه پمپاژ آب پاک و ساخت و نصب و راه‌اندازی تابلوهای برق و توسعه ایستگاه تقویت فشار روستای صفیره از دیگر اقدامات برای انتقال آب به بخش غیزانیه است.

وی با اشاره به بهره‌برداری از پروژه آبرسانی به هشت روستای دهستان مشرحات گفت: هشت روستای دهستان مشرحات نیز از توابع بخش غیزانیه اهواز هستند که پس از سال‌ها بی‌آبی از نعمت آب شرب پایدار و بهداشتی بهره‌مند شدند.

استاندار خوزستان یادآور شد: فاز دوم پروژه آبرسانی به روستاهای بخش غیزانیه شامل ۵۵ روستاست که با کارگزاری ۲۸ کیلومتر خط انتقال از تأسیسات آبرسانی روستایی صفیره تا روستای نزهه به بهره‌برداری خواهد رسید و تلاش‌ها بر آن است تا ظرف ۲ ماه آینده این عملیات نیز تکمیل و بهره‌برداری برسد.

"عادل حرباوی" قائم مقام شرکت آب و فاضلاب استان خوزستان نیز در مراسم افتتاح فاز اول پروژه آبرسانی به روستاهای بخش غیزانیه اهواز گفت: با بهره‌برداری از فاز اول پروژه آبرسانی به روستاهای بخش غیزانیه اهواز ۷۰ درصد از جمعیت این بخش از نعمت آب شرب پایدار و بهداشتی بهره‌مند شدند.

وی ادامه داد: در فاز اول این پروژه ۳۰ روستا با جمعیتی بالغ بر ۱۶ هزار نفر از نعمت آب شرب پایدار بهره‌مند شدند که در این میان ۱۲ روستا به‌صورت شبانه‌روزی و ۱۸ روستا به‌صورت ۱۰ ساعت در طول شبانه‌روز از آب شرب برخوردار شدند.

حرباوی با اشاره به مشخصات فنی این پروژه اظهار کرد: در این پروژه ۲۳ کیلومتر خط انتقال از تأسیسات شهید الماسی تا صفیره کارگزاری شده است.

قائم مقام شرکت آب و فاضلاب استان خوزستان با اشاره به پروژه آبرسانی به روستاهای دهستان مشرحات بخش غیزانیه گفت: خط انتقال و شبکه توزیع آب شرب به طول ۴۳ کیلومتر به‌طور کامل اجرا شده و به تصفیه‌خانه یادگار امام (ره) متصل شده است و از امروز مشکل آبرسانی به این هشت روستا نیز برطرف می‌شود.

حرباوی خاطرنشان ساخت: فاز دوم این پروژه نیز آغاز شده و تا کنون هشت کیلومتر از خطوط انتقال آب از ایستگاه تقویت فشار صفیره به سمت نزهه کارگزاری شده است و همه تلاش بر آن است تا ظرف ۲ ماه آینده به بهره‌برداری برسد.

سخنگوی قوه قضاییه:

قاضی منصوری در رومانی دستگیر شد

اسماعیلی درخصوص وضعیت متهم منصوری گفت: این فرد در اختیار اینترپل در کشور رومانی است و هماهنگی‌های لازم برای تحویل این فرد انجام شده است.

سخنگوی قوه قضاییه در حاشیه مراسم معارفه رئیس سازمان زندان‌ها، در جمع خبرنگاران درخصوص وضعیت متهم منصوری خاطرنشان کرد: این فرد در اختیار اینترپل در کشور رومانی است و هماهنگی‌های لازم برای تحویل این فرد انجام شده است؛ اما به لحاظ اینکه آن کشور اصلا پرواز خارجی به علت شرایط کرونا ندارد، این امر با تعویق انجام می‌شود و امیدواریم که این همکاری‌های دوجانبه استمرار داشته باشد.

غلامحسین اسماعیلی و در خصوص دستگیری متهم منصوری از متهمان پرونده اکبر طبری گفت: این خبر صحت دارد و با پیگیری‌هایی که از ناحیه قوه قضاییه صورت گرفت و همکاری بسیار خوب و شایسته اینترپل، فرد مذکور در کشور رومانی در اختیار پلیس بین الملل قرار گرفت و مقدمات لازم هماهنگ شده تا در اولین فرصتی که زمینه انجام پروازها از کشور رومانی به ایران یا سایر کشورهای واسطه‌ای همسایه میسر بود، کار اعزام وی به ایران صورت بپذیرد.

اسماعیلی در پاسخ به این سؤال که با توجه به اینکه امروز سومین جلسه دادگاه رسیدگی به اکبر طبری و دیگر متهمان این پرونده است فکر می‌کنید متهم منصوری به جلسه دادگاه برسد و در جلسه حاضر باشد، اذعان کرد: خیر؛ با توجه به اطلاعاتی که ما داریم در کشور رومانی تا حدودا دو هفته دیگر کلیه پروازهای بین‌المللی بخاطر شرایط کرونا لغو است و امکان پرواز به هیچ یک از کشورهای دیگر را ندارند.

سخنگوی قوه قضاییه اظهار کرد: به محض بهبود شرایط در آنجا و برقرار شدن پروازها چه به مقصد ایران و چه کشورهای ثالث تلاش می‌شود که در اولین فرصت این فرد در ایران حضور پیدا کند و از اتهامات خودش دفاع کند.

سخنگوی دستگاه قضا درباره پرونده سیدمحمود موسوی مجد، بیان کرد: این پرونده مربوط به سال ۹۷-۹۸ است و متهمین دیگر پرونده را حضور ذهن ندارم.

وی افزود: حکم این شخص صادر شده و قطعیت پیدا کرده است. دستگیری موسوی مجد ربطی به حادثه تروریستی شهادت سردار سلیمانی ندارد.

سخنگوی قوه قضاییه بیان داشت: در سنوات قبل به لحاظ ارتباطی که با این مجموعه داشته، اطلاعاتی در حوزه دفاعی و نظامی ما به ویژه در ارتباط با وزارت دفاع و نیروی قدس سپاه و ترددها و اقامت‌های شهید حاج قاسم سلیمانی در سال‌های ۹۶ و ۹۷ را به سرویس سیا و موساد داده است.

وی افزود: ارتباط این جاسوس به لحاظ اینکه مقیم سوریه بوده و خانواده‌اش مقیم سوریه هستند، در همان کشور با نیروهای مستشاری ایران بوده و اطلاعاتی را از حوزه فعالیت آن‌ها و وزارت دفاع جمع‌آوری می‌کرده و به دشمن می‌داده است.

وی تصریح کرد: ما در فرآیند دادرسی نیازمند هستیم که هم ادله و هم مستندات به دقت بررسی و هم مدافعات متهمان و وکلای مدافع آن‌ها شنیده شود و یک داوری عادلانه و منصفانه‌ای صورت پذیرد. دیگران هم امیدواریم که خودشان برگردند وگرنه تلاش مجدانه انجام می‌شود که به کشور بازگردانده شوند. اسماعیلی با اشاره به دستگیری یکی از متهمان پرونده‌های اخلال در نظام اقتصادی کشور در خارج از کشور عنوان کرد: در هفته گذشته با پیگیری قضایی و همکاری شایسته پلیس بین الملل موفق شدیم این فرد را به کشور برگردانیم. سخنگوی قوه قضاییه در پاسخ به این سؤال که در خصوص این متهم آیا خود را معرفی کرده یا پیگیری‌های قضایی و پلیس اینترپل منجر منجر به دستگیری وی شده است؟ گفت: این فرد به سفارتخانه جمهوری اسلامی ایران مراجعه‌ای داشت؛ ولی در مراجعه به گونه‌ای رفتار کرده بود که استنباط عزیزانی که در سفارتخانه حضور دارند این بود که آمدن وی به ایران از عزم و اراده جدی برخوردار نیست.

وی افزود: در این ارتباط هم، قبل از این اقدام به برخی از کشورهایی که گفته شده بود که این فرد در آنجا اقامت دارد، نیابت‌های قضایی داده شده بود که با مشخص شدن محل اقامت نیابت قضایی و درخواست قرمزی برای پلیس داده شد و اکنون در اختیار مراجع قضایی و پلیس بین الملل قرار داد.

وی گفت: فرد مذکور فردی به نام آقای آبتین است که پرونده اخلال در نظام اقتصادی در یکی از استان‌های جنوبی کشور دارد و به لحاظ اینکه هنوز اطلاعات خودم نیز کامل و دقیق نیست و آخرین وضعیت قضایی پرونده را اطلاع ندارم، جزئیات بیشتری از این پرونده را نمی‌توانم در اختیار قرار دهم.

دادگاه رومانی "غلامرضا منصوری" را آزاد کرد!

ازسوی دیگر رادیو فردا در خبری "اختصاصی" اعلام کرد: با تصمیم دادگاه بخارست، استرداد قاضی «غلامرضا منصوری» از رومانی تا تاریخ ۱۰ ژوئیه (۲۰ تیرماه) به تعویق افتاد.

بنا به ادعای خبرنگار این رادیو در رومانی، پس از آنکه قاضی منصوری توسط پلیس محلی بازداشت و به مراجع قضائی رومانی معرفی شد، دادگاه تصمیم گرفت این متهم تا تاریخ ۲۰ تیرماه تحت شرایط خاصی آزاد باشد!

براساس این گزارش، غلامرضا منصوری حق خروج از رومانی را ندارد و تحت نظر پلیس به‌سر می‌برد. او درحال حاضر زندانی نیست و باید در صورت ضرورت به پلیس مراجعه کند.

بانک ملی ایران
فروش ویژه املاک
مسکونی- تجاری - اداری- صنعتی
نقد و اقساط
(در تهران و شهرستان ها)
بدون تضمین
بدون وثیقه
با روش اجاره به شرط تملیک
نحوه و شرایط خرید:
از طریق مزایده های سراسری و استانی
بامراجعه به بخش مناقصه و مزایده در سایت بانک ملی ایران
مزایده سراسری شماره ۰۳/ ۹۹ اموال تملیکی و مازاد بانک ملی ایران
متقاضیان خرید برای کسب اطلاعات بیشتر از ساعت ۱۲ روز ۹۹/۰۳/۲۵ به پایگاه اینترنتی بانک ملی ایران به نشانی www.bmi.ir بخش مناقصه و مزایده ← مزایده سراسری نوبت سوم اموال تملیکی و مازاد بانک ملی ایران و یا سامانه تدارکات الکترونیکی دولت (ستاد) به آدرس www.setadiran.ir (مزایده ← مزایده دستگاه اجرایی ← مزایده گر ← مزایده شماره ۲۰۹۹۰۹۱۲۱۸۰۰۰۰۳ برای اموال غیرمنقول و مزایده شماره ۱۰۹۹۰۹۱۲۱۸۰۰۰۰۰۳ برای اموال منقول) مراجعه نمایند . درضمن ارائه پیشنهاد صرفاً از طریق سامانه تدارکات الکترونیکی دولت و حداکثر تا ساعت ۱۷روز ۹۹/۰۴/۰۷ امکان‌پذیر بوده و تاریخ بازگشائی پاکتهای الکترونیکی مورخ ۹۹/۰۴/۰۸ خواهد بود.

جهان اطلاع

***نوه وینستون چرچیل، نخست‌وزیر انگلیس در دوران جنگ جهانی، می‌گوید در صورت ادامه تظاهرات در انگلیس ممکن است مجسمه پدربزرگش چرچیل به یک موزه منتقل شود تا از تعرض مردم در امان بماند. مجسمه چرچیل در لندن که برای مصون ماندن از تعرض با پارچه‌ای پوشانده شده بود، دو روز قبل در جعبه‌ای فلزی قرار داده شد تا با اطمینان بیشتری حفاظت شود. مردم انگلیس در تظاهرات ضدنژادپرستی و سرمایه‌داری، مجسمه یک تاجر برده را در شهر بیرمنگام سرنگون کردند.**

***رسانه‌های ترکمنستان از افزایش قابل توجه افراد مبتلا به «ذات‌الریه» خبر می‌دهند. براساس اطلاعات پزشکان، برخی بیماران در شرایط بحرانی مراجعه می‌کنند و حتی موارد درگذشت بیماران ثبت شده است. به گفته پزشکان به احتمال زیاد این افراد مبتلا به کرونا بوده‌اند اما دولت ترکمنستان اجازه انجام آزمایش تشخیصی نمی‌دهد. تاکنون دولت ترکمنستان از ثبت موارد کرونا در این کشور خبری منتشر نکرده است. کارشناسان سازمان بهداشت جهانی بارها درخواست بازدید از ترکمنستان داده‌اند اما با سفر آنان موافقت نشده است.**

در جلسه ستاد ملی مقابله با کرونا

رئیس‌جمهور نسبت به تضعیف مراقبت‌های مردم در برابر ویروس کرونا هشدار داد

رئیس جمهور با بیان اینکه با وحدت و انسجام ملی در مقابله با بیماری عالمگیر کووید ۱۹، تهدید کرونا امروز به یک فرصت تبدیل شده است، گفت: با متحد شدن و نزدیک‌تر شدن قوای کشور برای مقابله با کرونا و وحدت و انسجام در کشور، تشکیل یک "ائتلاف ملی برای زندگی" را شاهد هستیم که دستاورد بسیار بزرگی است و همه باید تلاش کنیم تا این وحدت و انسجام و ائتلاف برای موفقیت‌های بیشتردر آینده حفظ شود.

دکتر روحانی در جلسه ستاد ملی مقابله با کرونا، با بیان اینکه نگرانی درمورد بیماری کووید ۱۹ و ویروس ناشناخته کرونا هنوز وجود دارد، اظهار داشت: مردم عزیز همچنان باید توصیه‌های بهداشتی را مراعات کرده و از سفرهای غیر ضروری خودداری کنند تا بار دیگر شاهد اوج گیری بیماری در کشور نباشیم.

رئیس جمهور با بیان اینکه هنوز برای این بیماری واکسن و داروی قطعی به دست نیامده است و به شرایط ایمنی دسته‌جمعی نرسیده‌ایم و وضعیت در استانها از نظر بیماری ثابت نیست، گفت: استان هرمزگان از وضعیت سفید برخوردار بود ولی در ایام عید سعید فطر و تعطیلات و به واسطه سفرها و رفت و آمدها این استان دچار مشکل شده است. لذا اگر دستورالعمل‌ها رعایت نشود، همچنان خطر وجود دارد.

روحانی اضافه کرد: کشور هر چه قدر هم پیشرفته باشد، تخت، امکانات و تجهیزات پزشکی و کادر درمانی محدود است، لذا باید همه نسبت به رعایت دستورالعمل‌ها همچنان همکاری داشته باشند.

رئیس جمهور خاطر نشان کرد: براساس گزارشی که در جلسه ارایه شد مردم در اردیبهشت‌ماه نسبت به رعایت دستورالعمل‌های بهداشتی همکاری بیشتری داشتند و شاهد شرایط مطلوبی بودیم، اما از اواسط خردادماه از سطح این مراقبت‌ها کاسته شده به نحوی که از حدود ۸۰ درصد رعایت اصول بهداشتی به ۲۰ درصد رسیده‌ایم که می‌تواند نگران‌کننده باشد. همه باید توجه داشته باشند که برای عبور از این شرایط همچنان باید مراقبت‌ها و توجه به دستورالعمل‌های بهداشتی را مد نظر قرار دهند.

وی تصریح کرد: دولت تمام اقدامات لازم را برای اینکه تخت‌های بیمارستانی و امکانات و تجهیزات پزشکی و حفاظتی برای پزشکان و پرستاران بیشتر شود را بکار گرفته و از شرایط خوبی در این زمینه برخوردار هستیم و مشکلی نداریم. البته باید همچنان آمادگی‌های خود را تقویت کنیم.

رئیس جمهور با بیان اینکه در کنار اینگونه آمادگی‌ها مردم هم

همکاری‌های لازم را ادامه دهند،گفت: به وزارت صنعت، معدن و تجارت توصیه شد که ماسک ارزان و به اندازه کافی در اختیار مردم قرار دهند.

دکتر روحانی با تأکید بر تقویت و توسعه دولت الکترونیک، افزود: امروز در جلسه توصیه شد که هم دولت و هم مردم حتی‌الامکان امور و اقدامات خود را بدون سفر انجام دهند و دولت نیز خدمات خود را تا جایی که امکان دارد با استفاده از امکانات دولت الکترونیک و بدون مراجعه مردم انجام دهد و در این راستا هر هفته یک خدمت بزرگ به حوزه خدمت الکترونیک تبدیل می‌شود تا مردم نیازی به مراجعه به ادارات نداشته باشند.

وی با اعلام اینکه سطح تولیدات صنعتی، کشاورزی و خدمات الکترونیک در فروردین و اردیبهشت افزایش یافته است، اظهار داشت: امروز وضعیت تولید نسبت به ۲ ماه اول سال گذشته به طور متوسط ۱۰ الی ۱۲ درصد افزایش یافته است و تولیدات صنعتی نیز از جایگاه خوبی برخوردار است.

رئیس جمهور خاطر نشان کرد: صادرات غیرنفتی در ماه‌های اسفند، فروردین و اردیبهشت بخاطر مواجه شدن با ویروس کرونا با مشکل مواجه شده بود ولی در ۲ هفته اخیر بسیاری از دروازه‌ها با کشورهای همسایه گشایش یافته است و شرایط بانک مرکزی و ارزآوری کشور بهتر شده است.

روحانی در ادامه سخنان خود با بیان اینکه امروز شاهد حکمرانی بهتری در کشور هستیم و با وحدت و انسجام، به جای مچ گیری دست همدیگر را گرفتن،تقویت شده است، اظهار داشت: امروز همه قوا و نیروهای مسلح و ارکان کشور در کنار هم قرار دارند.

رئیس جمهور تصریح کرد: اگر بتوانیم امسال را سال پیوند و پیروزی قرار دهیم و بیش از گذشته متحد باشیم، دستاورد بزرگی است که می‌تواند از مؤلفه‌های تبدیل تهدیدات و مشکلاتی که این بیماری ایجاد کرده به فرصت باشد.

روحانی تصریح کرد: امروز شاهد ائتلاف ملی برای سلامت و معیشت و در حقیقت ائتلاف ملی برای زندگی هستیم و این دستاورد بزرگی است که نباید از دست بدهیم.

رئیس جمهور تأکید کرد: تجربه چند ماه اخیر نشان می‌دهد که اگر در مقابله با مشکلاتی مانند کرونا و تحریم دست به دست هم دهیم، پیروز خواهیم بود و باید حکمرانی ماه‌های اخیر را به ائتلاف ملی برای زندگی، معیشت، سلامت و پیشرفت تبدیل کنیم و آن را تا پیروزی نهایی ادامه دهیم.

دکتر روحانی در ادامه با بیان اینکه ویروس کرونا برای افراد مسن و کسانی که بیماری زمینه‌ای دارند، خطرناک‌تر است، گفت: باید نسبت به این دو گروه حساس باشیم و در مناطقی که وارد پیک بیماری می‌شوند، بایستی اولین هشدارها را نسبت به افراد مسن و کسانی که بیماری زمینه‌ای دارند، اعلام شود.

وی با اشاره به بازگشایی اماکن مقدس و لزوم مراعات دستورالعمل‌های بهداشتی در این اماکن، تصریح کرد: براساس گزارشی که در جلسه امروز داده شد، وضعیت رعایت دستورالعمل‌های بهداشتی در برخی از اماکن مقدس از جمله حرم عبدالعظیم حسنی و همچنین در قم و جمکران بسیار خوب و عالی بوده است، ولی بعضی از اماکن مانند حرم رضوی شرایط مناسبی ندارند و گزارشاتی که در این زمینه ارایه شده، امیدوارکننده نیست، لذا از تولیت آستان قدس رضوی، استاندار و دانشگاه علوم پزشکی مشهد می‌خواهیم که تلاش کنند با مراعات موارد بهداشتی، استان خراسان رضوی وارد پیک بیماری نشود.

دکتر روحانی خاطر نشان کرد: گشایش‌ها مشروط بر این بوده که همه باید همکاری کنند، در غیر این صورت اگر سلامت مردم به خطر بیفتد ناچار خواهیم بود محدودیت‌ها را مجدداً اعمال نماییم.

رئیس جمهور در ادامه با اشاره به مصوبات جدید ستاد ملی مقابله با کرونا، گفت: در این جلسه مصوب شد افرادی که در ۳ ماه اخیر بخاطر بیماری کرونا مشمول بیماری شده‌اند و همچنین به کسب و کارهایی که پرونده بیمه ندارند و بخاطر کرونا دچار مشکل شده‌اند، کمک شود.

وی اضافه کرد: در این جلسه همچنین مصوب شد تا نمایشگاه‌های تخصصی مجاز به فعالیت باشند به شرط اینکه افراد خاصی برای بازدید از آن دعوت شوند. همچنین تالارهای پذیرایی در نقاطی که شرایط قرمز ندارد در چارچوب دستورالعمل‌ها بازگشایی شود به نحوی که بیشتر از ۵۰ درصد ظرفیت آن پذیرش نداشته باشد. در این راستا همچنین کتابخانه‌های عمومی و قهوه‌خانه‌ها در چارچوب پروتکل‌های بهداشتی که اعلام خواهد شد، مجاز به فعالیت هستند، ولی برخی فعالیت‌های فرهنگی از جمله اردوهای تابستانی فعلاً ممنوع است.

رئیس جمهور همچنین با اشاره به درخواست برخی از استان‌هایی که در وضعیت قرمز قرار دارند، برای برخورداری از اعمال محدودیت‌ها، اظهار داشت: در این زمینه مقرر گردید چارچوب‌ها، زمان و چگونگی این اختیارات به استان‌هایی که در شرایط قرمز قرار دارند، تا زمانی که از شرایط پیک بیماری خارج شوند در جلسه پنج‌شنبه مورد بررسی قرار گرفته و در دستور کار هفته آینده جلسه ستاد مقابله با کرونا قرار بگیرد.

دکتر روحانی خاطر نشان کرد: درخصوص مرخصی تیرماه زندانیانی که آزادی آنها خطری برای امنیت جامعه ندارند، نیز با توجه به اینکه هماهنگی‌ها به طور کامل انجام نشده بود، مقرر گردید هفته آینده تصمیم‌گیری شود.

هشدار!

احتمال بازگشت به محدودیت‌های کرونایی

روند موفقیت‌های حاصل از رعایت پروتکل‌های وزارت بهداشت ازسوی مردم معکوس شده و سبک زندگی این روزهای هموطنان نشان می‌دهد مردم دیگر نسبت به شیوع کرونا حساسیت سابق را ندارند. به گونه‌ای که از ۸۰ درصد پیش از سال جدید، اکنون تنها به ۲۰درصد رسید و با توجه به شرایط موجود احتمال بازگشت مجدد به محدودیت‌های کرونایی افزایش یافت.

تداوم اخبار نگران‌کننده‌ای که هر روز از رسانه‌ها منتشر شده بود و به‌دنبال آن قرنطینه شهرها در تعطیلات نوروز باعث شد فشارهای روانی، مردم را بیشتر نسبت به رعایت اصول بهداشتی و کاهش ترددها در اماکن عمومی ترغیب کند.

پس از تعطیلات نوروز همچنان دورکاری ادارات ادامه داشت تا این‌که با بازگشایی مرحله به مرحله ادارات به‌مرور شرایط فعالیت‌های روزمره به حالت عادی خود نزدیک می‌شد.

برخی از اقدامات حمایتی همچون لغو محدودیت‌های ترافیکی باعث شد که مردم همچنان حواسشان به این موضوع باشد که با وجود آغاز فعالیت کسب و کارها همچنان کرونا در گوشه و کنار شهرها پرسه می‌زند و اولویت دوری از ازدحام در اماکن عمومی وجود دارد.

این روند درحالی همچنان پیش می‌رفت که تقریباً همه کسب و کارها به چرخه فعالیت بازگشتند و در کنار آن با اجرای مجدد طرح‌های ترافیکی در کلانشهرها از جمله تهران به‌نظر دیگر کرونا از شهرها رخت بسته است.

با این وجود مسئولان ستاد ملی کرونا از جمله فرماندهی این ستاد بارها نسبت به توهم اتمام کرونا سخن گفته‌اند.

سعید نمکی در یکی از اظهاراتش گفته بود: «مردم فکر می‌کنند کرونا تمام شده است ولی نمی‌دانند کرونا به‌راحتی بازمی‌گردد. من بارها این موضوع را مطرح کردم ما از گوشه‌های این زمین در دقیقه ۹۰ گل خواهیم خورد... حتی برخی از مسئولان هم دچار این توهم شدند که کرونا تمام شده و به‌دنبال بازگشایی کسب و کارهای مختلف هستند. کرونا تمام نشده و هر آن ممکن است دچار پیک خطرناک شویم.»

به‌نظر این توصیه‌های وزیر بهداشت چندان جدی گرفته نشده و اوج این جدی نگرفتن هم به صحبت‌های اخیر رئیس‌جمهور بازمی‌گشت که از آغاز به‌کار قهوه‌خانه‌ها خبر داد. این بازگشایی‌ها که تا چندی پیش حساسیت‌های فراوانی برای آن وجود داشت تقریباً این باور را در مردم ایجاد کرده که با شروع فعالیت تمامی کسب و کارها کرونا را پشت سرگذاشته‌ایم.

وضعیت بازارچه‌ها، پاساژها، حمل و نقل عمومی و شلوغی معابر و مراکز خرید، مسافرت‌ها و جاده‌های شلوغ در اواخر هر هفته نشان می‌دهد که مردم کم‌کم کرونا را فراموش کردند و تنها نشانه حضور کرونا موانعی است که در پیشخوان این کسب و کارها وجود دارد وگرنه شلوغی معابر، عدم رعایت فاصله اجتماعی هیچ نشانه‌ای از شرایط بحرانی ندارد.

این وضعیت درحالی بغرنج‌تر می‌شود که کادر درمانی کشور به‌دلیل دنباله‌دار بودن وضعیت بحرانی در چند ماه اخیر باعث فرسایش شده و این عدم رعایت خود را در افزایش آمار بستری‌های مبتلا به کرونا نشان می‌دهد که در ۱۰ روز اخیر از ۲۰۰ الی ۲۵۰ مورد به حدود ۷۰۰ مورد افزایش پیدا کرده است.

افزایش روزانه ۴۰ الی ۵۰ موردی مریض‌های بدحال خود خبر نگران‌کننده دیگری است که نشان از تأثیر بازگشایی‌ها، عدم رعایت فاصله‌های اجتماعی در اماکن عمومی، لغو طرح‌های ترافیکی و افزایش ازدحام در وسایل حمل و نقل عمومی دارد.

جمع‌بندی همه این اتفاقات را می‌توان در هشدارهای دیروز رئیس‌جمهور مشاهده کرد که در بخشی از سخنان خود نسبت به مراقبت‌های مردم در برابر ویروس کرونا هشدار داد و گفت: «مراقبت‌های مردم در اردیبهشت نسبت به این اپیدمی مطلوب بوده و تا ۸۰ درصد و گاهی بیشتر بوده است و امروز در خرداد ماه این مراقبت‌ها از ۸۰ درصد به ۲۰ درصد رسیده و نگران‌کننده است.»

دکتر روحانی با تأکید بر اینکه گشایش‌ها مشروط بر این بوده که همه باید همکاری کنند،افزود:در غیر این صورت اگر سلامت مردم به خطر بیفتد، ناچار خواهیم بود محدودیت‌ها را مجدداً اعمال نماییم.

نکته مهم دیگر این که علیرغم تصور عمومی که با گرم شدن هوا، آمار ابتلا به کووید۱۹ فروکش می‌کند، آمارها روایت دیگری دارند. در این میان نقش ناقلان بدون علامت در اوج گیری مجدد افزایش ابتلا به کرونا انکار نشدنی است.

با گذشت چند ماه از ورود کرونا ویروس به کشور و گذر از روزهای سخت و دشوار بیماری، دوباره شرایط ناخوشایند شده است. به طوری که بعد از فروکش بحران کرونا در کشور در ماه‌های فروردین و اردیبهشت و حتی روزهای ابتدایی خرداد ۹۹، به نظر می‌رسد شرایط بیماری درحال بازگشت به روزهای اوج در کشور است.

بدون شک، ناقلین بدون علامت نقش به سزایی در گسترش و همه گیری بیماری کووید ۱۹ داشته و کنترل آن را برای متخصصین دشوار می‌سازند. یکی از مهم‌ترین راه‌های پیشگیری توصیه شده در برابر بیماری کووید ۱۹، استفاده از وسایل حفاظت فردی همچون ماسک است. سؤالی که مطرح می‌شود این است که آیا لازم است افراد فاقد علامت در محیط کار از ماسک و دستکش استفاده کنند.

شواهد موجود نشان می‌دهد که افراد بدون علامت یا دارای علائم خفیف در مراحل اولیه بیماری می‌توانند در انتشار بیماری کووید ۱۹ نقش داشته باشند. در ابتدای شیوع بیماری کووید ۱۹، سازمان جهانی بهداشت اعلام کرد که استفاده از ماسک توسط افراد سالم الزامی نیست اما پس از مشخص شدن احتمال انتشار ویروس از طریق افراد بدون علامت، سازمان‌های مختلف زدن ماسک توسط همه مردم در مکان‌های عمومی به ویژه مکان‌های سربسته که امکان حفظ فاصله فیزیکی مشکل است را پیشنهاد کردند.

سازمان جهانی بهداشت استفاده از ماسک پزشکی توسط افراد بدون علامت را یکی از اقدامات غیر دارویی برای به حداقل رساندن ریسک اپیدمی یا پاندمی شدید برشمرده و این اقدام را برای کاهش انتقال در جامعه مؤثر می‌داند.

قاسم جان بابایی معاون درمان وزارت بهداشت، با تأکید بر استفاده از ماسک در مکان‌های شلوغ که فاصله‌گذاری رعایت نمی‌شود، گفت: توصیه این است در مکان‌هایی که فاصله‌گذاری کمتر رعایت می‌شود، همه مردم از ماسک استفاده کنند.

وی با بیان اینکه استفاده از ماسک نقش بسیار مهمی در پیشگیری از انتقال بیماری دارد، افزود: تداوم بی‌توجهی به شیوه نامه‌های بهداشتی می‌تواند منجر به شیوع بیشتر این بیماری و اوج دوباره آن در آینده نزدیک شود.

افزایش حضور مردم و عدم رعایت فاصله اجتماعی

معاون درمان وزارت بهداشت ادامه داد: متأسفانه حضور مردم و رعایت نشدن فاصله اجتماعی و شیوه نامه‌های بهداشتی در تفرجگاه‌ها و برخی آئین‌ها و مراسم افزایش یافته و نیاز است تا مسئولان در این زمینه کنترل بیشتری اعمال کنند.

متأسفانه حضور مردم و رعایت نشدن فاصله اجتماعی و شیوه نامه‌های بهداشتی در تفرجگاه‌ها و برخی آئین‌ها و مراسم افزایش یافته و نیاز است تا مسئولان در این زمینه کنترل بیشتری اعمال کنند

طبق اعلام مرکز کنترل و پیشگیری از بیماری‌های آمریکا، ۲۵ درصد از کل موارد ابتلاء در این کشور بدون علامت باقی می‌مانند که عدد قابل ملاحظه‌ای است. علاوه بر این، درصد افراد مبتلای بدون علامت در کل دنیا ممکن است عدد بزرگ‌تری باشد. به همین دلیل، پیشنهاد استفاده از ماسک توسط همه افراد جامعه نکته‌ای قابل تأمل است.

البته اولویت استفاده از ماسک به ویژه ماسک‌های N۹۵ برای کادر بهداشتی درمانی و افرادی است که در خط مقدم مبارزه با بیماری هستند. در پیشنهادات ارائه شده ازسوی سازمان‌های مختلف مبنی بر زدن ماسک، تأکیدی بر استفاده از ماسک N۹۵ توسط افراد عمومی جامعه نشده است. این سازمان‌ها بیان می‌کنند که ماسک‌های جراحی برای استفاده عموم کفایت می‌کنند.

برخی از سازمان‌ها نیز استفاده از ماسک‌های پارچه‌ای تهیه شده در خانه‌ها را کافی می‌دانند. اگرچه ممکن است این ماسک‌ها، کارایی لازم برای فیلتر کردن ویروس کرونا را نداشته باشند. ماسک زدن بیشتر از آنکه به نفع خود فرد باشد، دیگران را در مقابل ویروس‌هایی که ممکن است توسط فرد منتقل شود حفظ می‌کند. استفاده از ماسک همچنین به عنوان هشداری جهت حفظ فاصله فیزیکی برای دیگران عمل می‌کند.

برخی از سازمان‌های بهداشتی استفاده از دستکش را برای عموم به‌عنوان اقدام محافظ در برابر کووید ۱۹ توصیه نمی‌کنند. زیرا افراد ممکن است هنگام پوشیدن و درآوردن دستکش دست‌های خود را آلوده نمایند و از آنجا که پوشیدن دستکش حس ایمنی کاذب ایجاد می‌کند، شستن مرتب دست‌ها مورد غفلت واقع می‌شود.

افرادی که بابت انتقال بیماری نگران هستند، باید رعایت بهداشت شخصی و بهداشت دست را در اولویت قرار دهند. در همین حال، برخی از متخصصین عقیده دارند دستکش‌ها اساساً مانند پوست دوم هستند و تنها درصورتی از فرد محافظت می‌کنند که همانند دست برهنه به‌طور منظم شسته یا تعویض شوند.

با توجه به اینکه افراد بدون علامت می‌توانند عفونت را گسترش دهند، توصیه می‌شود که علاوه بر افراد بیمار، افراد مشکوک یا بدون علامت نیز برای محافظت از جامعه ماسک بپوشند. پوشیدن ماسک زمانی که به درستی انجام شود و فرد مرتباً دستان خود را بشوید و همچنان به صورت خود دست نزند، می‌تواند اقدام مؤثری در کنترل بیماری باشد. علاوه بر ماسک‌های ساده پزشکی، ماسک‌های پارچه‌ای تهیه شده در خانه نیز حفاظت را ایجاد می‌کنند. توصیه‌ای برای پوشیدن دستکش توسط افراد بدون علامت وجود ندارد.

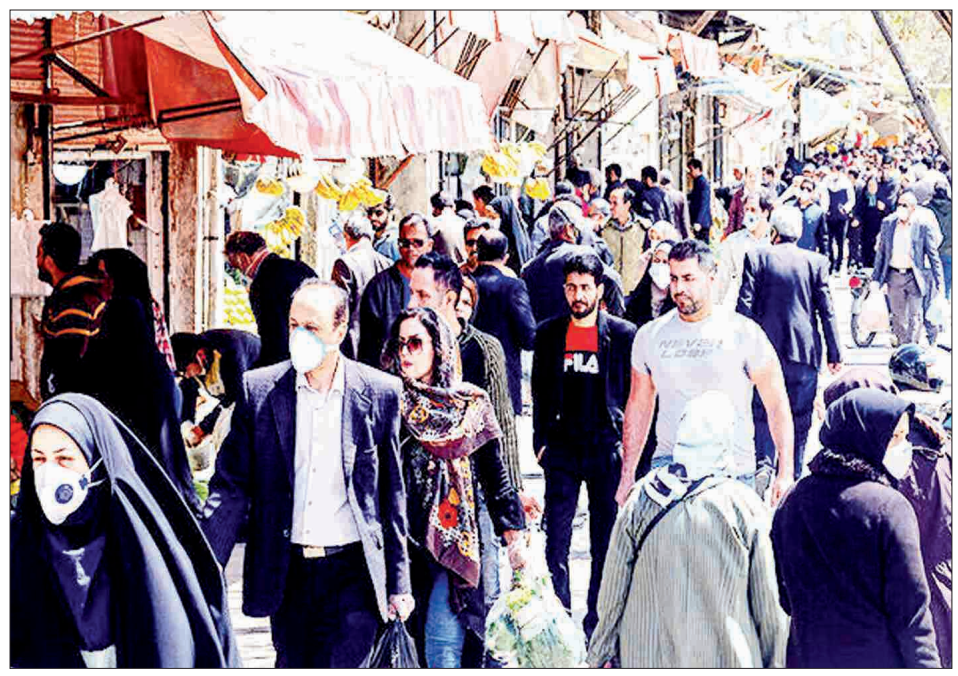

افزایش تعداد بیماران مبتلا به کرونا

مسعود مردانی فوق تخصص بیماری‌های عفونی و عضو کمیته کشوری کرونا در گفتگو با مهر گفت: آمار بیماران مبتلا به کرونا افزایش پیدا کرده و درحال حاضر با تعداد زیادی بیمار مواجه هستیم که اخیراً به این ویروس مبتلا شده‌اند و علت آن این است که مردم محدودیت‌های اجتماعی را جدی نگرفتند و ترسی که در ابتدا از کرونا در بین مردم بود از بین رفته است.

این فوق تخصص بیماری‌های عفونی گفت: در ابتدا اعتقاد زیادی برای جداسازی و فاصله‌گذاری بود اما درحال حاضر به دلیل اینکه نمی‌توانیم کار و زندگی را تعطیل کنیم مجدداً مشاغل آغاز به کار کردند و این باعث شده که مردم فکر کنند کرونا از بین رفته درحالی که تا آخر سال با ماست و باید زندگی با کرونا را برنامه‌ریزی کنیم.

مردانی تصریح کرد: یکی از بهترین اقداماتی که می‌توان انجام داد این است که در محیط‌های کاری و اجتماع، فاصله‌گذاری اجتماعی حتماً رعایت شود و افرادی که نمی‌توانند این فاصله را رعایت کنند ماسک بزنند و زدن ماسک به میزان قابل توجهی بروز بیماری در مبتلایان را کاهش می‌دهد.

ضرورت استفاده از ماسک در اماکن عمومی

مینو محرز متخصص بیماری‌های عفونی نیز، با توصیه بر استفاده از ماسک در اماکن عمومی، گفت: چنانچه قصد بیرون رفتن از منزل و استفاده از مترو و یا اتوبوس را دارید باید ماسک بزنید به خصوص در اماکن عمومی که افراد با فاصله کم نسبت به یکدیگر قرار دارند.

وی با اشاره به اینکه ویروس کرونا از طریق حرف زدن نیز می‌تواند منتقل شود، افزود: به همین دلیل مردم باید در اماکن عمومی از ماسک استفاده کنند.

بقیه در صفحه ۹

بیانیه شدید اللحن وزارت امور خارجه در رد ادعاهای اخیر دبیرخانه سازمان ملل علیه ایران

بقیه از صفحه اول

جالب‌تر آن که گزارش دبیرخانه همزمان با اقدام آمریکا در ارائه پیش نویس قطعنامه خطرناکی برای تمدید غیرقانونی محدودیت‌های تسلیحاتی علیه ایران منتشر می‌شود و مفاد آن دو هفته قبل از انتشار توسط آمریکا مورد استناد قرار گرفته و این شائبه را تقویت می‌کند که این گزارش به سفارش آمریکا و برای بهره‌برداری توسط آن کشور در شورای امنیت علیه ایران تهیه شده است. متهم سازی دولت‌ها با فرایندهای خودساخته و ضوابط خودسرانه بدعت خطرناکی است که مورد تأیید جامعه بین‌المللی نیست. اینچنین فرایندهای سفارشی شدیدا به اعتبار سازمان ملل متحد لطمه وارد خواهد ساخت. تهیه گزارش با انگیزه‌های سیاسی، تغییردهنده حقایق نبوده و بر همگان روشن است که وضعیت امروز منطقه نتیجه مستقیم سیاست‌های غلط آمریکا و رژیم کودک کش عربستان است. چگونه است که هیچ توجهی به فروش سلاح‌های مرگبار به عربستان که استفاده از آنها علیه مردم بی‌دفاع یمن بر همگان چون روز روشن است، نمی‌شود اما تیم‌های تحقیقاتی برای جستجو در زباله‌های عربستان اعزام می‌شوند تا مگر مدرکی برای ادعاهای بی‌پایه آمریکا ساخته شود؟ بی‌تردید، چنین گزارش‌هایی نه تنها به صلح و امنیت در منطقه و اجرای قطعنامه‌های شورای امنیت کمکی نخواهد کرد، بلکه اعتبار و آبروی سازمان ملل متحد را نیز یکسره نابود می‌کند.

جمهوری اسلامی ایران قویا به دبیرخانه سازمان ملل متحد توصیه می‌کند در سناریوی از پیش طراحی شده آمریکا برای جلوگیری از لغو محدودیت‌های تسلیحاتی ایران حرکت نکرده و با تهیه گزارش‌هایی که هیچ محمل قانونی ندارند به این روند خطرناک کمک نکند. آمریکا خود بزرگترین ناقض قطعنامه ۲۲۳۱ شورای امنیت است و هیچ کس نمی‌تواند دامان آن کشور را از نقض گسترده قوانین بین‌المللی مبرا سازد.

*** تخت روانچی: دبیرخانه سازمان ملل فاقد ظرفیت، تخصص و دانش انجام دادن تحقیقات است**

نماینده دائم کشورمان در سازمان ملل هم ادعاهای مطرح شده در گزارش دبیرخانه سازمان ملل علیه ایران را رد کرد.

مجید تخت روانچی در واکنش به ادعاهای مطرح شده در گزارش دبیرخانه سازمان ملل علیه ایران، در صفحه توییترش نوشت: «ایران تمام اتهامات را در گزارش دبیرخانه سازمان ملل رد می‌کند:-«منشا ایرانی» تسلیحات یک وهم است.دبیرخانه سازمان ملل فاقد ظرفیت، تخصص و دانش انجام دادن تحقیقات است.-به نظر می‌رسد که آمریکا با تاریخچه خصومت با ایران در صندلی راننده نشسته است تا «ارزیابی‌های» سازمان ملل را شکل دهد.

تکذیب شایعات اعترافات اکبر طبری توسط سازمان اطلاعات سپاه

یک مقام آگاه در سازمان اطلاعات سپاه انتشار اخباری تحت عنوان اعترافات اکبر طبری را تکذیب کرد. به گزارش فارس، این مقام آگاه تصریح کرد: همزمان با برگزاری دادگاه رسیدگی به اتهامات اکبر طبری معاون اجرایی سابق قوه قضائیه، اخباری تحت عنوان اعترافات علیه مسئولین سابق یا فعلی دستگاه قضا درحال انتشار است، که ضمن تکذیب مواردی از این دست تأکید می‌شود پخش اینگونه شایعات قطعا با هدف انحراف و اخلال در رسیدگی به اصل اتهامات اکبر طبری صورت گرفته و قصد عاملین به حاشیه راندن دادگاه است. وی در پایان گفت: به منتشرکنندگان این شایعات و افرادی که موجبات تشویش اذهان عمومی را فراهم می‌آورند هشدار داده می‌شود و در صورت ادامه قطعا برخورد لازم صورت خواهد گرفت.

آگهی مناقصه عمومی شماره ۹۹۱۴
نوبت دوم
نیروی پدافند هوایی آجا
فرماندهی آماد و پشتیبانی نیروی پدافند هوایی آجا درنظر دارد کمرشکن شش محور خاص مورد نیاز خود را طبق اسناد مناقصه خریداری نماید. شرکت‌کنندگان در مناقصه می‌توانند از وجه نقد واریزی به شماره حساب اعلام شده در برگ شرایط، چک تضمینی و یا ضمانتنامه بانکی جهت شرکت در مناقصه استفاده نمایند. سپرده شرکت در مناقصه ۸۰۰/۰۰۰/۰۰۰ ریال (هشتصد میلیون ریال) برآورد می‌گردد. لذا از کلیه داوطلبان واجدشرایط دعوت بعمل می‌آید با در دست داشتن معرفی‌نامه رسمی برای دریافت اسناد مناقصه تا تاریخ ۹۹/۰۴/۰۱ از ساعت ۸ الی ۱۲ به نشانی تهران - اتوبان بسیج، سه راه تختی، بلوار هجرت، فرماندهی نیروی پدافند هوایی آجا ساختمان مرکز تهیه و خرید، دایره ترابری مراجعه و حداکثر تا ساعت ۹/۳۰ مورخه ۹۹/۰۴/۰۴، پیشنهاد خود را به مرکز تهیه و خرید تسلیم نمایند.
*این فرماندهی در رد یا قبول یک یا کلیه پیشنهادات واصله مختار می‌باشد.
*ارائه مدارک و سایر اطلاعات لازم در ارزیابی توانمندی متقاضی مؤثر خواهد بود.
*هزینه چاپ آگهی به عهده برنده مناقصه می‌باشد.
*در صورت دو مرحله‌ای شدن مناقصه هزینه‌های بازدید برعهده شرکت‌کنندگان می‌باشد.
متقاضیان می‌توانند جهت کسب اطلاعات بیشتر و هماهنگی لازم در ساعات اداری با شماره تلفن ۳۳۲۴۰۲۳۶ و ۳۳۲۴۰۲۷۹ تماس حاصل نمایند.
فرماندهی آماد و پشتیبانی نیروی پدافند هوایی آجا

آگهی مناقصه عمومی شماره ۹۹۱۵
نوبت اول
نیروی پدافند هوایی
فرماندهی آماد و پشتیبانی نیرو پدافند هوایی ارتش ج.ا.ایران در نظر دارد ساخت سه دستگاه یدک سه محور موردنیاز خود را طبق اسناد مناقصه خریداری نماید. شرکت‌کنندگان در مناقصه می توانند از وجه نقد واریزی به شماره حساب اعلام شده در برگ شرایط، چک تضمینی و یا ضمانتنامه بانکی جهت سپرده شرکت در مناقصه استفاده نمایند. مبلغ سپرده شرکت در مناقصه ۱/۶۰۰/۰۰۰/۰۰۰ ریال برآورد می‌گردد لذا از کلیه داوطلبان واجد شرایط دعوت بعمل می‌آید با در دست داشتن معرفی‌نامه رسمی برای دریافت اسناد مناقصه تا تاریخ ۹۹/۰۴/۰۵ از ساعت ۸ الی ۱۲ به نشانی تهران - اتوبان بسیج، سه‌راه تختی، بلوار هجرت، فرماندهی نیرو پدافند هوایی آجا ساختمان مرکز تهیه و خرید - دایره ترابری مراجعه و حداکثر تا ساعت ۹/۳۰ مورخه ۹۹/۰۴/۱۰، پیشنهاد خود را به مرکز تهیه و خرید تسلیم نمایند.
*این فرماندهی در رد یا قبول یک یا کلیه پیشنهادات واصله مختار می‌باشد.
*ارائه مدارک و سایر اطلاعات لازم در ارزیابی توانمندی متقاضی مؤثر خواهد بود.
*هزینه چاپ آگهی به عهده برنده مناقصه می‌باشد.
*در صورت دو مرحله‌ای شدن مناقصه هزینه‌های بازدید برعهده شرکت‌کنندگان می‌باشد.
متقاضیان می‌توانند جهت کسب اطلاعات بیشتر و هماهنگی لازم در ساعات اداری با شماره تلفن ۳۳۲۴۰۲۳۶ و ۳۳۲۴۰۲۷۹ تماس حاصل نمایند.
فرماندهی آماد و پشتیبانی نیرو پدافند هوایی ارتش ج.ا.ایران

ظلم مضاعف شرکت پست جمهوری اسلامی در حق تولید کنندگان محصولات بومی

در پی افزایش سرسام آور و بدون ضابطه قیمت اجناس در بازار،شرکت پست جمهوری اسلامی ایران در شرایط بسیار بد اقتصادی خانواده‌ها و بویژه وضعیت کرونایی کشور،در یک اقدام ظالمانه با صدور بخشنامه‌ای در هفته اخیر، هزینه ارسال مرسولات پستی را چندین برابر کرد و در سال جهش تولید اولین خیانت را در حق تولید و عرضه کنندگان به ثبت رساند، در این ماجرا اولین کسانی که مورد ظلم مضاعف قرار گرفتند، افرادی بودند که تولیدات بومی و محلی خویش را با هزینه‌های معقول به اقصی نقاط کشور ارسال می‌کردند.

براساس نرخ جدید مرسولات پستی، اگر وزن مرسولات پستی از پنج کیلو گرم بیشتر باشد بصورت پیشتاز ارسال و هزینه‌های ارسال حدود ده برابر می‌شود در صورتی که قبل از صدور بخشنامه جدید ارسال امانت و سفارشی تا ۴۰ کیلوگرم بود و یک تولیدکننده می‌توانست محصولات بومی و محلی خویش را با وزن دلخواه و هزینه‌های معقول ارسال نماید

ظاهرا افزایش هزینه‌های ارسال مرسولات پستی، ناشی از شرایط کرونایی کشور و افزایش میزان مرسولات پستی بوده که مردم نخواسته‌اند از منزل خارج شوند و شرایط عمومی را رعایت کنند، با کمال تاسف در این شرایط به جای اینکه به مردم کمک نماییم، مشکلات آنان را زیاد و در حق آنان ظلم می‌کنیم.متأسفانه مسئولین شرکت پست جمهوری اسلامی برای دریافت سود بیشتر از این وضعیت نامیمون کشور سوءاستفاده کرده و ظلم مضاعفی در حق مردم رنجدیده بویژه تولید کنندگان کالاهای بومی و محلی روا داشته‌اند ولذا مردم از رئیس شرکت پست جمهوری اسلامی ایران می‌خواهند هرچه سریع‌تر این بخشنامه ظالمانه را ملغی و کنسل نمایند،تا تولید کنندگان بتوانند کالاهای بومی و محلی خویش را با هزینه‌های معقول به نقاط مختلف کشور ارسال نمایند.

گفتنی است: پست پیشتاز برای انتقال مرسولات با وزن کم و اشیاء قیمتی و سایر کالاهایی است که در قانون پست آمده است نه کالاهای بومی و محلی که معمولا وزن بیشتری دارند و باید به صورت امانت و سفارشی و با هزینه کمتر ارسال شود تا مردم تشویق شوند.

رودبار – خبرنگار روزنامه جمهوری اسلامی

ایجاد ۲۵۰۰ شغل زودبازده در شرق و مناطق محروم اصفهان

اصفهان- خبرنگارروزنامه جمهوری اسلامی: استاندار اصفهان گفت: برای ایجاد ۲ هزار و ۵۰۰ شغل زود بازده در شرق اصفهان و مناطق محروم مانند فریدونشهر، سمیرم و خورابیابانک توافقاتی صورت گرفته است.

عباس رضایی در نشستی با مدیرعامل بنیاد برکت و مسئولان استان در سالن اجتماعات استانداری با اشاره به دیدار با رئیس ستاد اجرایی فرمان امام و رئیس بنیاد مستضعفان افزود: با بنیاد مستضعفان توافق کردیم تا زمین‌هایی برای احداث واحد مسکن محرومان و مستضعفان در اختیار ما قرار دهند.وی تصریح کرد: همچنین توافقاتی در خصوص احداث گلخانه (با توجه به کم آبی استان) و یا مجتمع‌های دامداری برای تولید گوشت قرمز در استان با وام هشت درصد صورت گرفته است.استاندار اصفهان اظهارداشت: با ستاد اجرایی فرمان امام (ره) توافق کردیم تا برای احداث بیمارستان تیران و کرون ۱۰۰ میلیارد تومان و بیمارستان محلی بوئین و میاندشت ۲۰ میلیارد تومان در اختیار ما قرار دهند.رضایی اضافه کرد: ستاد اجرایی فرمان امام (ره) به دنبال ایجاد اشتغال، رفاه و آسایش مردم بوده و بنیاد مستضعفان بر محرومان تأکید دارد.وی با بیان اینکه نباید بخشی نگری کنیم، خاطرنشان کرد: باید موتور استان به حرکت در بیاید، اگر نیاز به احداث مدرسه، راه، گسترش شبکه آبرسانی وجود دارد، صورت بگیرد تا علاوه بر حل مسائل اشتغال ایجاد شود.

شهردار قرچک:

شهرداری در حوزه وسایل نقلیه آتش‌نشانی با مشکلاتی مواجه است

قرچک- خبرنگارروزنامه جمهوری اسلامی: محسن خرمی شریف شهردار قرچک در جلسه بررسی مشکلات شهرستان‌های ورامین، پیشوا و قرچک با حضور تقی زاده معاون عمرانی استانداری، فرمانداران قرچک و پیشوا و با حضور مدیران کل استانی به میزبانی فرمانداری شهرستان ورامین برگزار شد، اظهار داشت: بعضی از مشکلات شهرستان نیاز به رسیدگی در استان دارد و گاهی مدیران استانی پرونده‌ها و مشکلات مردم را به کندی پاسخ می‌دهند.

وی گفت: یکی از مشکلات موجود در شهر قرچک روشنایی معابر است، اداره برق در خصوص رفع و نوسانات برق اقدام شایسته انجام نمی‌دهد، نیازمند حمایت اداره برق هستیم چراکه وظیفه ما خدمت‌گذاری به مردم است.شهردار قرچک افزود: آرامستان قرچک درحال احداث است و مسیر به حدود دو و نیم کیلومتر نیاز به روشنایی دارد تقاضا داریم در این خصوص هم اقدام شایسته صورت گیرد.خرمی شریف ادامه داد: شهرداری قرچک در حوزه وسایل نقلیه مانند آتش‌نشانی با مشکلاتی مواجه است، سهم شهرداری در خصوص خرید نردبان آتش‌نشانی واریزشده ولی خبری از پرداخت سهم استانی نیست. تقاضا داریم از معاون استاندار تهران که این مهم انجام شود.

مدیرعامل شرکت گاز استان یزد:

تسریع در روند اجرای طرح‌های گازرسانی نیازمند همکاری مسئولین و تعامل مردم است

یزد-خبرنگار روزنامه جمهوری اسلامی: مدیرعامل شرکت گاز استان یزد از همکاری و تعامل مردم و مسئولین به عنوان عاملی اثر گذار و مهم در تسریع روند اجرای پروژه‌های گازرسانی نام بود.

میدانشاهی در جلسه‌ای که به منظور هماهنگی جهت اجرای پروژه گازرسانی به روستاهای میانکوه و شیرکوه با حضور میرمحمدی نماینده مردم تفت و میبد در مجلس شورای اسلامی و رئیس مجمع نمایندگان استان یزد، صادقیان معاون هماهنگی امور عمرانی استانداری یزد،هیات رئیسه شرکت گاز استان و تنی دیگر از مسئولین برگزار شد، ضمن تشکر از حضور مقامات استان در این شرکت که نشانگر دغدغه بالای مسئولین نسبت به مسائل استان به ویژه مبحث گازرسانی می‌باشد گفت: گاز

طبیعی به عنوان سوخت پاک و ارزان، یکی از حوزه‌های دارای اولویت و تأثیرگذار در توسعه استان بوده و طی سال‌های اخیر با برنامه‌ریزیهای صورت پذیرفته، تلاش‌های بسیاری در جهت رشد شبکه‌های گازرسانی انجام شده که ماحصل بهره مندی ۱۰۰ درصد جمعیت شهری و ۹۱،۵ درصد جمعیت روستایی از گاز طبیعی می‌باشد. وی در بخش دیگری از سخنان خود در تشریح پروژه گازرسانی به دهستان میانکوه و شیرکوه گفت: این پروژه به لحاظ هزینه و صعوبت بزرگترین پروژه گازرسانی استان محسوب می‌شود که با اعتباری بیش از یک هزار میلیارد ریال طی سه فاز شامل اجرای ۴۸۲ کیلومتر شبکه، نصب ۸ ایستگاه تقلیل فشار TBS و نصب ۹ هزار و ۵۰۰ علمک بوده و علی‌رغم مشکلات و موانع موجود پیشرفت قابل قبولی داشته است ولیکن به منظور تسریع در روند اجرای پروژه نیازمند همکاری تمامی مسئولین و مردم منطقه می‌باشیم.

تبادل تفاهم نامه نظارت بر حفاری چاههای آب استان قزوین

قزوین- خبرنگار روزنامه جمهوری اسلامی: در جلسه‌ای تفاهم نامه نظارت بر حفاری چاههای آب استان بین شرکت آب منطقه‌ای قزوین و سازمان نظام مهندسی معدن استان مبادله گردید.

در این نشست که با حضور معاون حفاظت و بهره‌برداری این شرکت،رئیس سازمان نظام مهندسی معدن و جمعی از مدیران، روسا و کارشناسان در محل سالن جلسات شرکت آب منطقه‌ای قزوین برگزار گردید. حدادی نژاد معاون حفاظت و بهره‌برداری این شرکت با اشاره به اهمیت اجرای صحیح فرایند نظارت بر حفاری چاههای آب استان و حرکت در چارچوب قانون عنوان داشت: رسالت اصلی در نظارت برحفاری جلوگیری از بروز تخلفات می‌باشد لذا لازم است تأمین مهم با دقت فراوان صورت پذیرد.معاون حفاظت و بهره‌برداری شرکت آب منطقه‌ای قزوین با اشاره به تأثیرحفاری صحیح در افزایش عمر آبدهی چاهها اظهار داشت: ناظر این حفاری منتخب باید با حضور در محل و بازدید کارشناسی اقدام و به بازدید و نظارت نمایندتا از این طریق بتوانند نقش خود را حفاظت از منابع آبی زیرزمینی به نحومطلوب ایفا نمایند.در ادامه این جلسه نبی رئیس سازمان نظام مهندسی معدن با اشاره به تفاهم نامه منعقد شده آن را گامی مهم در حفظ و حراست از منابع آبی استان برشمرد و خواستار انجام اصلاحات تکمیلی در این زمینه گردید.

بهره‌برداری از تصفیه خانه مجتمع بانک شهر ایزدشهر

نور-خبرنگار روزنامه جمهوری اسلامی: تصفیه خانه مجتمع بانک شهر ایزدشهربه بهره‌برداری رسید.

ابراهیمی مدیر کل محیط‌زیست مازندران در حاشیه افتتاح تصفیه خانه مجتمع ساحلی بانک شهر ایزدشهر گفت: در شهرستان نور همدلی خوبی بین مردم و مسئولان وجود دارد و همین امر باعث شد ۷۰ درصد پروژه‌های سیستم جمع‌آوری فاضلاب و تصفیه به خوبی پیش رود و آماده بهره‌برداری است. این هفته نقطه عطفی در تحول زیست محیطی شهرستان نور می‌باشد.وی اظهار کرد: مسیرهای گردشگری همواره به دلیل آلوده و نازیبا بودن مورد اعتراض مردم بوده است. خوشبختانه در شهرستان نور با همکاری فرماندار و حمایت مردم عزیز و همه رسانه‌ها و مجموعه‌ها، چندین برنامه جمع‌آوری زباله گذاشته شد. وی گفت: امروز مهمترین مسئله بهبود زیرساخت‌ها است و در نور و ایزدشهر اقدامات خوبی صورت گرفته است. امروز در یکی از واحدهای گردشگری حضور پیدا کردیم که به طور کلی ۱۸۸ واحد گردشگری در این منطقه حضور دارند. وی افزود: این واحد دارای ۵۰۰ تخت است که قابلیت افزایش تا یک هزار تخت را دارا می‌باشد. دو واحد ۱۵ و ۴۵ متر مکعبی پاسخگوی فاضلاب این بخش خواهد بود که امروز با هزینه‌ای بالغ بر ۷۰۰ میلیون تومان به بهره‌برداری رسیده است.شادمان فرماندار شهرستان نور هم گفت: شرایط کرونا موجب مشکلات اقتصادی شدیدی شده است و طبیعتا صنعت گردشگری در منطقه را هم تحت تأثیر قرار داده است. مهمترین مسئله در این شرایط رعایت دستورالعمل‌های بهداشتی است. ما معتقدیم هر پروژه‌ای در شهرستان که دارای فاضلاب است باید خودش پیگیری کند.

رئیس دانشگاه علوم پزشکی استان:

روند افزایش مبتلایان کم‌علامت کرونا در کرمانشاه نگران‌کننده است

کرمانشاه- خبرنگار روزنامه جمهوری اسلامی: رئیس دانشگاه علوم پزشکی کرمانشاه گفت: تعداد موارد مثبت کم علامت و بی‌علامت و همچنین موارد بستری در بیمارستان‌های این استان افزایش یافته، که این روند بسیار نگران‌کننده است.

مرادی در نشست ستاد استانی مدیریت و مقابله با کرونا، اظهار کرد: روند مثبت شدن تست‌های PCR در اسفند ۱۸ درصد، فروردین ۱۹ درصد، اردیبهشت ۲۱درصد و خرداد ۳۱ درصد بوده است.

وی افزود: متأسفانه طی ۲۴ ساعت گذشته با ثبت پنج مورد فوتی جدید، تعداد جان باختگان کرونا در استان به ۱۸۰ نفر رسید.مرادی گفت: از ابتدای شیوع اپیدمی تاکنون ۹۰ مادر باردار و حدود ۲۵۰ کودک به کووید۱۹ مبتلا شده‌اند.

رئیس دانشگاه علوم پزشکی کرمانشاه بیان کرد: باوجود تذکرات مکرر متأسفانه هنوز پروتکل‌های بهداشتی رعایت نمی‌شود، تالارهای برگزاری آیین‌ها کماکان باز هستند و در آرامستان‌ها تردد و تجمعات بسیار زیاد است که این امر شیوع و انتقال بیماری کرونا را افزایش می‌دهد.وی افزود: با توجه به تعطیلات پیش روی هفته جاری و افزایش مسافرت‌ها می‌بایست تمهیدات لازم در این خصوص اندیشیده شود.

رئیس سازمان جهاد کشاورزی استان اعلام کرد:

رشد ۳ برابری سرمایه صندوق حمایت از توسعه بخش کشاورزی گیلان

رشت- خبرنگار روزنامه جمهوری اسلامی: رئیس سازمان جهاد کشاورزی گیلان در جلسه مجمع عمومی صندوق حمایت از بخش کشاورزی استان گیلان گفت: طی یکسال گذشته شاهد رشد ۳ برابری سرمایه صندوق حمایت از توسعه بخش کشاورزی در گیلان بودیم.

رئیس سازمان جهاد کشاورزی گیلان با ابراز خرسندی از اینکه با تلاش مستمر رشد ۳ برابری سرمایه صندوق حمایت از توسعه بخش کشاورزی استان گیلان را طی یکسال اخیر شاهد بودیم، گفت: با این تلاش توانستیم جایگاه استان را از رتبه ۲۹ به رتبه ۱۲ در کشور ارتقاء دهیم. مهندس درجانی در ادامه با اشاره به اینکه استان گیلان به عنوان استان پیشرو در تولید محصولات کشاورزی که کمتر از ۰،۹ درصد خاک کشور را دارد، اظهار کرد: این استان بیش از ۳،۵ درصد تولیدات بخش کشاورزی و بیش از ۸ درصد بهره برداران کشور را با متوسط مالکیت پایین به خود اختصاص داده است.وی با بیان اینکه بیش از ۷۰ نوع محصول کشاورزی درحال تولید در استان گیلان وجود دارد، خاطر نشان کرد: در ۲۰ مورد دارای رتبه اول تا پنجم هستیم و عملکرد کشاورزان و تولیدکنندگان ما از متوسط عملکرد کشوری بالاتر است.

فرمانده انتظامی استان اعلام کرد:

رشد ۴ برابری جذب پلیس افتخاری در اصفهان

اصفهان- خبرنگار روزنامه جمهوری اسلامی: فرمانده انتظامی استان اصفهان با اشاره به آغاز تحولی بزرگ در استفاده از مشارکت مردم در جهت افزایش ضریب امنیت استان، از رشد ۴ برابری سهمیه این فرماندهی برای جذب پلیس افتخاری در سال جاری خبر داد.

سردار میرحیدری در حاشیه گردهمایی توجیهی و تجلیل از پلیس‌های افتخاری نمونه فرماندهی انتظامی استان اصفهان گفت: با توجه به تنوع ماموریت‌های نیروی انتظامی و کمبود نیروی انسانی و امکانات، پلیس افتخاری با هدف استفاده از بسیج عظیم مردمی در این نیرو تعریف شد.فرمانده انتظامی استان اصفهان تصریح کرد: هرچند براساس قانون پلیس به عنوان محور کلیدی در حفظ امنیت و ارزش‌های جامعه محسوب می‌شود اما مطمئناً به تنهایی نمی‌تواند این بار مسئولیت را به دوش بکشد و باید همه مردم و دستگاه‌ها در تولید امنیت نقشی مفید و سازنده داشته باشند.سردار میرحیدری با اشاره به مسئولیت عمومی در قبال جامعه طبق احکام اسلامی افزود: بایستی همه خود را در ارتباط با امنیت جامعه مسئول بدانیم و متفاوت‌تر از گذشته با همت بیشتر در این زمینه تلاش کنیم.این مقام ارشد انتظامی بیان کرد: امروز در شرایطی قرار داریم که دشمن با برنامه‌ای هدفمند و با استفاده از اجماع معاندان به دنبال ایجاد هرج و مرج، بی‌نظمی و نا امنی در کشور ما است.وی افزود: در چنین شرایطی برخی از مسئولان با کوتاهی و کم کاری خود باعث بروز مشکلاتی برای مردم و ایجاد نارضایتی در جامعه می‌شوند و اگر ما هم در خصوص این مسائل بی‌تفاوت باشیم نسبت به انقلاب و آیندگان ظلم کرده ایم.

فرماندار جاسک:

نباید وضعیت کرونا را عادی تلقی کرد

جاسک- خبرنگارروزنامه جمهوری اسلامی: فرماندارجاسک گفت: تردد با شهرستانهای قرمز همجوار و برگزاری عروسی و شرکت درمراسم ختم وعدم رعایت پروتکل بهداشتی مهمترین عامل و روند صعودی مبتلایان کرونا شهرستان جاسک است.

فرماندار جاسک ورئیس شورای سلامت بیان داشت: درصورت عدم توجه به فاصله گذاریهای اجتماعی ورعایت اصول بهداشتی کرونا همه را مبتلا خواهد کرد.

رادمهر در خصوص افزایش آمار مبتلایان به ویروس کرونا در این شهرستان گفت:عادی تلقی شدن شرایط کرونا و عدم رعایت و تردد با شهرستانهای دارای موارد مثبت بالای همجوار عوامل اصلی افزایش موارد مثبت کرونا در جاسک می‌باشد. وی افزود: برنامه اصلی دستگاهای اجرایی و مردم مقابله با کرونا است،همگان باید در اجرای این برنامه جدی باشند. فرماندار و رئیس ستاد پیشگیری و مبارزه با بیماری کرونا جاسک گفت: با افزایش آمار مبتلایان،امکان آلودگی محلات شهری و روستاها و حتی ادارات نیز افزایش پیدا می‌کنند، استفاده از ماسک در ادارات اجباری و در ادارات میز خدمت باید فعال باشد. وی خاطر نشان کرد: از شهروندان جاسکی فقط افرادی که برای کار باید به بیرون مراجعه کنند،سعی کنند تهیه مایحتاج خانواده را با رعایت کامل پروتکل بهداشتی انجام دهند از تردد خانواده‌ها به بیرون از منزل حتی نشست‌های خانوادگی و فامیلی جدا خودداری نمایید.

پدر شهیدان «علیرضا و محمدعلی گلستان» به فرزندان شهیدش پیوست

اهواز- خبرنگار روزنامه جمهوری اسلامی: حسن گلستان پدر شهیدان والامقام علیرضا و محمدعلی گلستان دارفانی را وداع گفت و به فرزندان شهیدش پیوست.

فرزند بزرگ مرحوم گلستان، شهید گرانقدر «علیرضا گلستان» در هفتم تیر سال ۱۳۶۰ در منطقه دهلاویه به درجه رفیع شهادت نائل آمد. همچنین پاسدار شهید «محمد علی گلستان» نیز در عملیات والفجر مقدماتی و در چهارم اسفند ۱۳۶۵ به فیض بزرگ شهادت نائل آمد.سردار یوسفی مدیرکل حفظ آثار و نشر ارزش‌های دفاع مقدس خوزستان با ارسال پیامی درگذشت پدر شهیدان گلستان را تسلیت گفت و خواهان قدردانی و تکریم بیشتر خانواده‌های معظم شهدا در زمان حیات شان شد.

استان خوزستان در دوران دفاع مقدس بیش از ۲۳ هزار شهید را تقدیم نظام مقدس و انقلاب اسلامی ایران کرده است و اولین استان کشور است که بالاترین تعداد خانواده‌های چند شهیدی را داراست.

معاون معماری و شهرسازی شهرداری اصفهان:

سامانه اصفهان نما ارائه خدمات شهرسازی به مردم اصفهان را ۲۴ ساعته کرد

اصفهان- خبرنگار روزنامه جمهوری اسلامی: معاون معماری و شهرسازی شهرداری اصفهان از راه‌اندازی سامانه ارائه خدمات شهرسازی به مردم اصفهان نما خبر داد وگفت: این سامانه ۲۴ ساعته در خدمت شهروندان عزیز قرار دارد و مردم در هر ساعت از شبانه روز از طریق اینترنت می‌توانند اطلاعات و راهنمایی لازم برای ثبت درخواست و پرونده خود را از طریق سامانه انجام دهند وهمچنین سامانه تلفنی ۱۳۷ هم ۲۴ ساعته پاسخگوی سؤالات آن‌ها است.

حسینی نیا در نشست خبری با اشاره به راه‌اندازی سامانه اصفهان نما برای تسهیل امور شهروندان بدون مراجعه به شهرداری، اظهار کرد: این سامانه با هدف کاهش مراجعات شهروندان و اتلاف زمان در ساختارهای اداری و همچنین کمک به حفظ محیط‌زیست، برنامه‌ای در حوزه شهرسازی و درآمد در مناطق ۱۵ گانه و مدیریت ناژوان تحت عنوان مکانیزه و الکترونیکی کردن فرآیندها آغاز شد. وی با اشاره به سیر تاریخی انجام امور شهرسازی به صورت غیرحضوری در شهرداری اصفهان، اظهار کرد: در سال ۹۴ شهرداری اصفهان اقدام به خرید و راه‌اندازی سامانه سرای ۸ کرد که سیستم یکپارچه شهرسازی را برای شهروندان فراهم کرد. در ذیل این سیستم، سامانه مهندسین به این نرم افزار افزوده شد تا ساختار الکترونیکی در شهرسازی شکل بگیرد. وی بیان کرد: در ادامه مسیر و براساس تعاریف نسل سوم شهرسازی که هوشمندسازی و دانش محوری را مدنظر قرار دارد، برنامه‌ها و سیاست‌های شهرداری اصفهان و نیز برنامه دکتر نوروزی، شهردار اصفهان در ارائه به شورای پنجم، براساس هوشمندسازی شهر تدوین شده بود.

مدیر روابط عمومی شرکت گاز استان اعلام کرد:

کاهش ۵۰ درصدی متوفیان ناشی از حوادث گاز در آذربایجان شرقی

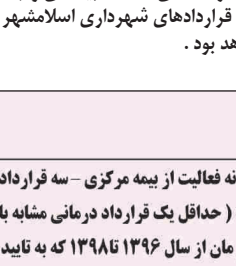

تبریز- خبرنگار روزنامه جمهوری اسلامی: قنبری، مدیر روابط عمومی شرکت گاز استان آذربایجان شرقی و سخنگوی این شرکت، با اعلام کاهش ۵۰ درصدی متوفیان ناشی از حوادث گاز طبیعی در ۲ ماه ابتدای سال جاری در مقایسه با سال ۹۸ اذعان داشت: خوشبختانه کاهش چشمگیر آمار حوادث ناشی از گاز طبیعی در پایان اردیبهشت سال جاری نسبت به مدت مشابه سال ۹۸، حاکی از توجه ویژه مصرف کنندگان محترم گاز به توصیه‌های ایمنی و ارتقای فرهنگ مصرف ایمن و استاندارد از گاز طبیعی توسط مشترکین محترم می‌باشد به نوعی که تعداد متوفیان و مصدومان ناشی از حوادث گاز طبیعی به نصف تقلیل یافته است.

قنبری، با ابراز امیدواری از تداوم این آمار رو به کاهش اعلام کرد: به حول و قوه الهی، روابط عمومی شرکت گاز استان در سال جاری و سال‌های آتی با تمام توان خود، رسالت اطلاع‌رسانی و آگاهی بخشی عمومی در زمینه فرهنگ سازی مصرف ایمن و بهینه گاز طبیعی را با رویکردهای نو و مبتنی بر نتایج پژوهش‌های علمی و از طریق کانال‌های ارتباطی مختلف به انجام خواهد رساند.

صدور مجوز اقامتگاه بوم‌گردی خانه شیرین میامی

سمنان- خبرنگار روزنامه جمهوری اسلامی: مسئول نمایندگی میراث‌فرهنگی، گردشگری و صنایع‌دستی شهرستان میامی گفت:«مجوز فعالیت اقامتگاه بوم‌گردی خانه شیرین ابراهیم آباد سفلی میامی صادر شد.»

رضویان با اعلام این خبر افزود:«این اقامتگاه بوم‌گردی دارای سه اتاق و ۶۳۰ متر مربع مساحت است.او حجم سرمایه‌گذاری پیش‌بینی شده برای راه‌اندازی این اقامتگاه را ۲ میلیارد و ۵۰۰ میلیون ریال اعلام کرد و گفت:«با راه‌اندازی "خانه شیرین"، تعداد اقامتگاه‌های بوم‌گردی شهرستان میامی به هفت اقامتگاه می‌رسد. مسئول نمایندگی میراث‌فرهنگی، گردشگری و صنایع‌دستی شهرستان میامی گفت: پیش از سال ۹۶، شهرستان میامی فاقد اقامتگاه بوم‌گردی بود اما خوشبختانه در سال‌های اخیر روند راه‌اندازی اقامتگاه بوم‌گردی در این شهرستان رشد قابل توجهی داشته است.شهرستان میامی، شرقی‌ترین شهرستان استان سمنان در مسیر تهران به مشهد است. در این شهرستان هفت کاروانسرا شامل کاروانسرای میامی، سپنج (جهان آباد)، میاندشت، عباس آباد، الحاک، صدر آباد و محمد آباد پل ابریشم از گذشته به یادگار مانده است.

شرکت تعاونی مسکن مرکزی نهاجا در نظر دارد:
۱- اجرای پلاستر نماء ۲- گچ و خاک داخل واحدها و ۳- داربست (باز و بسته کردن) پروژه مسکونی خود واقع در منطقه ۲۲ شهرک چیتگر را به صورت مناقصه عمومی به پیمانکار واجد صلاحیت واگذار نماید. از متقاضیان درخواست می‌گردد جهت دریافت برگ شرایط مناقصه از تاریخ ۱۳۹۹/۳/۲۶ الی ۱۳۹۹/۳/۲۷ در ساعات اداری (۱۴ الی ۱۶) به دفتر تعاونی واقع در خیابان پیروزی، انتهای خیابان بیمارستان فجر، ساختمان شمس، طبقه همکف مراجعه نمایند.
تلفن هماهنگی ۳۳۲۵۸۹۶۱

((آگهی مناقصه عمومی یک مرحله ای)) نوبت اول
شهرداری اسلامشهر
شهرداری اسلامشهر در نظر دارد به استناد مجوز شورای اسلامی شهر اسلامشهر به شماره ۵/۳/۲۱۶۳ مورخ ۹۹/۳/۱۷ بیمه درمان تکمیلی کارکنان خود را از طریق برگزاری مناقصه عمومی واگذار نماید. بدینوسیله از شرکت های خدمات بیمه ای واجد شرایط دعوت میگردد جهت شرکت در مناقصه و دریافت اسناد همراه با معرفی نامه و مهر شرکت به اداره قراردادهای شهرداری اسلامشهر مراجعه نمایند . ضمنا مهلت دریافت و ارسال پیشنهادات حداقل ده روز پس از چاپ آگهی نوبت دوم خواهد بود .
هزینه درج آگهی در روز نامه به عهده برنده مناقصه عمومی می باشد.

ردیف	موضوع مناقصه عمومی	صلاحیت	مبلغ سپرده شرکت در مناقصه عمومی (ریال)
۱	بیمه درمان تکمیلی پرسنل شهرداری اسلامشهر و سازمانهای تابعه(بیمه گروهی مازاد درمان) به میزان تقریبی هفت هزار نفر	تصویر اساسنامه مرتبط - گواهی صلاحیت و تصویر پروانه فعالیت از بیمه مرکزی - سه قرارداد با ارگانها و سازمانها و ادارت مختلف در سه سال گذشته (حداقل یک قرارداد درمانی مشابه با ۷۰۰۰نفر بیمه شده - پرتفوی مالی در خصوص بیمه در مان از سال ۱۳۹۶ تا۱۳۹۸ که به تایید حسابرس قانونی رسیده باشد- مدت زمان تاسیس شرکت حداقل ۵ سال	۲/۰۰۰/۰۰۰/۰۰۰

مهلت دریافت و تحویل اسناد : از تاریخ ۹۹/۴/۱الی ۹۹/۴/۴
تاریخ انتشار نوبت اول :۹۹/۳/۲۵
تاریخ انتشار نوبت دوم: ۹۹/۴/۱
حسین طلا ـ شهردار اسلامشهر

اسلامیان:

فیفا و AFC هیات رئیسه را تأیید کردند

یک عضو هیات رئیسه فدراسیون فوتبال می‌گوید درباره بازگشت احتمالی کفاشیان به فدراسیون فوتبال بحث‌های حقوقی وجود دارد و هنوز چیزی مشخص نیست.

محمود اسلامیان عضو هیات رئیسه فدراسیون در مقابل ساختمان فدراسیون در جمع خبرنگاران درباره نامه منتسب به این هیات علیه کفاشیان اظهار کرد: هیات رئیسه هیچ نامه‌ای ننوشته و این کذب محض است.

در ادامه خبرنگاری درباره صحبت‌های قاضی‌زاده هاشمی علیه کفاشیان پرسید که اسلامیان گفت: درباره این از خود آقای قاضی‌زاده بپرسید.

اسلامیان همچنین درباره احتمال بازگشت کفاشیان به فدراسیون فوتبال هم توضیح داد: حکم ایشان تعدیل شده است. این‌جا بحث‌های حقوقی وجود دارد و باید حضوری با ایشان صحبت کنیم. درباره بازگشتش به فدراسیون باید از خودشان سؤال کنید. هیچ مسأله‌ای نیست و فدراسیون کارش را می‌کند. وقتی هیات رئیسه مدتش تمام شد یک گزینه کمیته انتقالی بود. فیفا و AFC ولی همانند هیات رئیسه قبلی را تأیید کردند. یعنی الان ادامه کار ما به خاطر تأیید فیفا است. این‌جا بحث‌های حقوقی وجود دارد. آن زمانی که این تأیید صورت گرفت آقای کفاشیان حضور نداشت. من فکر می‌کنم این مسأله حل شود. هنوز هیچ چیزی روشن نیست.

وی درباره قرارداد ویلموتس هم توضیح داد: ما از مفاد قرارداد خبر داشتیم. ویلموتس یک مربی خوب و شناخته شده در سطح دنیا بوده و هست. بیکار هم نمی‌ماند. مشکلی که این‌جا پیش آمد این بود که فدراسیون به دلیل تحریم‌ها نتوانست پولش را بدهد. وقتی کسی حقوقش را نگیرد مشکل پیدا می‌کند. مشکل اصلی ویلموتس این بود.

علوی:

تکلیف پنجره فولاد یکشنبه مشخص می‌شود

سرپرست فولاد خوزستان می‌گوید وضعیت پنجره نقل و انتقالاتی این باشگاه امروز مشخص می‌شود.

محمد علوی در گفت‌وگو با ایسنا درباره صحبت‌هایی مبنی بر آماده شدن پول دو بازیکن طلبکار فولاد که منجر به بسته شدن پنجره نقل‌و انتقالات این تیم شد، اظهار کرد: امیدوارم که این مسأله حل شود. امروز جلسه‌ای با حضور آقای آذری، آقای محمدی رئیس کارخانه فولاد و اعضای هیات مدیره برگزار می‌شود و درباره حل مشکلات و بدهکاری‌های باشگاه بحث و گفت‌وگو می‌شود. باید ببنیم چه تصمیمی گرفته خواهد شد و نتیجه این جلسه چه می‌شود.

وی درباره این‌که خوزستان همچنان در وضعیت قرمز قرار دارد، گفت: همه ایران به همین شکل است. اگر آمار تهران دوباره بالا برود بازی‌ها را خارج از این استان ادامه می‌دهند؟ بعضی استان‌ها مثل بوشهر هم‌اکنون در وضعیت قرمز قرار دارند و با این شرایط در این استان‌ها هم نباید بازی برگزار شود. باشگاه استقلال باید به سمت حل کردن این مشکل برود. ما می‌توانیم امنیت و شرایط را تمام کمال از فرودگاه تا ورزشگاه برای آن‌ها فراهم کنیم.

سرپرست فولاد خوزستان با بیان این‌که حرف‌های‌مان را بیشتر باید در زمین مسابقه بزنیم، عنوان کرد: بحث‌هایی در این چند روز به‌وجود آمد و آقای رمضانی هم صحبت‌هایی انجام داد اما می‌خواهم بگویم ما بیرون از زمین همه دوست هستیم ولی این حواشی همه درون زمین هستند. به هر حال هرجای ایران هم بخواهیم برویم، باز هم یکی دو مورد آلوده پیدا می‌شود.

علوی در پایان اضافه کرد: کرونا دارد با ما زندگی می‌کند. بیاییم این ماجرا را ببندیم چرا که این هفته باید با استقلال بازی کنیم و هفته‌های بعد هم تیم‌های دیگری هستند که باید با آن‌ها بازی کنیم.

اتفاق عجیب در پرونده شکایت‌ها علیه استقلال؛

وکیل همه یک نفر است!

خبرگزاری میزان- در شکایت پرونده بازیکنان و مربیان خارجی سابق از استقلال، رد پای یک وکیل دیده می‌شود.

باشگاه استقلال روزهای بحرانی و حساسی را به دلیل شکایت و پرونده‌های باز در فیفا مطرح می‌کند. مهم‌ترین پرونده‌ها، شکایت وینفرد شفر سرمربی آلمانی و بویان نایدنوف بازیکن مقدونیه‌ای سابق استقلال است که جمع طلب این دو نزدیک به ۱۶ میلیارد تومان است.

همین مسئله باعث شده که باشگاه استقلال در آستانه محرومیت و حتی کسر امتیاز قرار بگیرد. نکته قابل توجه در شکایت‌ها، ردپای یک وکیل است. استقلال چند پرونده شکایتی مثل گادوین منشا، مارتین فورکل، وینفرد شفر و بویان دارد که وکیل همه این پرونده‌ها یک نفر است که کاسالو نام دارد و از کشور کرواسی است.

این شخص ظاهرا رابطه نزدیکی با شفر دارد و به همین طریق، توانسته پرونده شکایت سایر بازیکنان و مربیان علیه استقلال را به دست بگیرد. اینکه پشت پرده این اتفاق چه چیزی است، هنوز مشخص نیست.

فرماندار توکیو:

المپیک سال آینده در امنیت برگزار خواهد شد

فرماندار شهر توکیو اعلام کرد که المپیک به تعویق افتاده سال جاری با وجود پاندمی ویروس کرونا در امنیت برگزار خواهد شد و علاوه بر این، تعهد داد تا به منظور حصول اطمینان از برگزاری این بازی‌ها در موعد مقرر «۱۲۰درصد» تلاش خواهد کرد.

«یوریکو کویکه»، اظهار داشت: توکیو نسبت به برگزاری این رویداد به عنوان «سمبل پیروزی انسان بر کرونا» متعهد است اما اذعان داشت که وسعت رویداد این دوره کوچک‌تر خواهد بود.

توکیو ۲۰۲۰ به نخستین دوره المپیک بدل شد که در زمان صلح به تعویق می‌افتد؛ تعویقی

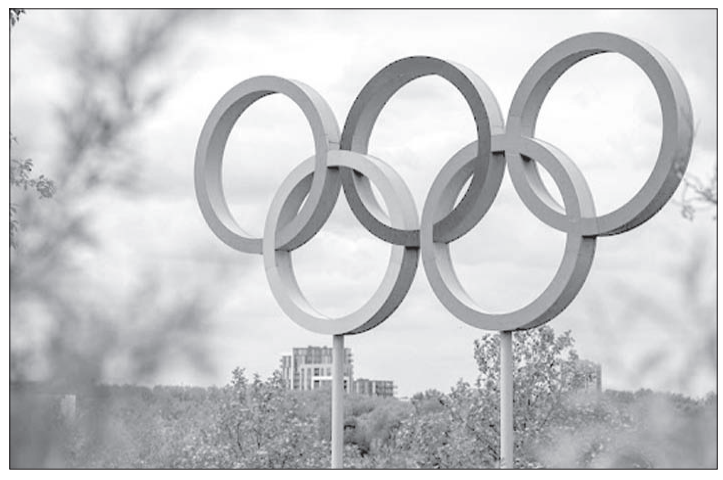

که به دلیل شیوع ویروس کرونا در سرتاسر جهان رخ داده، زندگی را وارونه و فعالیت‌های ورزشی و فرهنگی را متوقف کرده است.

مقامات ژاپنی و کمیته بین‌المللی المپیک هشدار داده‌اند که این رویداد برای بار دوم نمی‌تواند با تعویق مواجه شود.

کویکه گفت که او همچنان «تمام تلاش خود را برای مبارزه با کرونا به منظور برگزاری این بازی‌ها که لبریز از امید است، انجام خواهد داد.»

وی همچنین متعهد شد که این رویداد «در کمال امنیت برای ورزشکاران و هواداران خارجی و همچنین شهروندان توکیو و ژاپن برگزار خواهد شد.»

ژاپن نسبت به بسیاری از کشورها در مواجهه با موج اول کرونا عملکرد بهتری داشت به طوری که از بین کمتر از ۱۸ هزار مورد تأیید شده مبتلا، تنها بیش از ۹۰۰ نفر جان خود را از دست داده‌اند.

کویکه تصریح کرد: شهروندان توکیو می‌دانند که برگزاری بازی‌های تابستان سال آینده تنها در صورت تعدیل آثار ناشی از ویروس کرونا امکانپذیر خواهد بود.

مقامات المپیک و ژاپن به دفعات اعلام کرده‌اند که حالا برای گفتن اینکه پاندمی چطور پیشرفت می‌کند، زود است.

براساس تحقیقی که به تازگی انجام شده است، دو سوم حامیان مالی توکیو ۲۰۲۰ نسبت به ادامه حمایت خود ابهام دارند.

اما کویکه تأکید کرد که المپیک همچنان «فرصتی فوق العاده» برای اسپانسرها است و از آنان خواست تا همچنان به حمایت خود ادامه دهند.

اطلاعیه باشگاه استقلال پیرامون برگزاری تمرینات این تیم پشت درهای بسته

تمرینات تیم فوتبال استقلال تا اطلاع ثانوی پشت درهای بسته برگزار می‌شود.

به گزارش رسانه باشگاه استقلال، همانطور که پیشتر از طریق رسانه رسمی باشگاه استقلال اعلام شده بود، جهت حفظ پروتکل‌های بهداشتی و دستورالعمل‌های اعلام شده ازسوی نهادهای ذی ربط، تمرینات تیم فوتبال استقلال تا اطلاع ثانوی پشت درهای بسته برگزار می‌شود.

این تصمیم به دلیل جلوگیری از شیوع ویروس کرونا اتخاذ شده و تنها افرادی در محل تمرین استقلال حاضر می‌شوند که تست کرونا را زیر نظر کادرپزشکی باشگاه استقلال پشت سر گذاشته‌اند.

باشگاه استقلال ضمن تشکر از رسانه‌هایی که به این دستورالعمل‌ها احترام می‌گذارند و در محل تمرین آبی‌ها حاضر نمی‌شوند، بار دیگر از برخی رسانه‌ها که به هر دلیلی در محل تمرین حاضر می‌شوند، می‌خواهد به احترام حق سایر رسانه‌ها و سلامت بازیکنان استقلال در محل تمرینات تیم استقلال حاضر نشوند.

رعایت پروتکل‌های بهداشتی برای مبارزه با کرونا یک اصل است و همه باید در رعایت آن دقت لازم را داشته باشند.

سازمان بازرسی کشور:

قرارداد ویلموتس ویژه بررسی می‌شود

بازرس کل امور ورزش و جوانان سازمان بازرسی کل کشور گفت: موضوع قرارداد ویلموتس به صورت ویژه بررسی می‌شود.

به گزارش مرکز رسانه قوه قضاییه، طاهری جعفری با اشاره به انتقادها از انتخاب و قرارداد سرمربی بلژیکی سابق تیم ملی فوتبال بزرگسالان افزود: در نحوه انتخاب و انعقاد قرارداد آقای ویلموتس، ابهاماتی وجود دارد که با صدور ابلاغ بازرسی، موضوع به صورت خارج از نوبت در دست بررسی است.

وی اظهارداشت: موضوع انتخاب این سرمربی درحالی که پیشنهادهای دیگری با مبالغ کمتر در شرایط مشابه وجود داشته یکی از موضوعات مورد ابهام است که درحال بررسی و اخذ توضیحات مسئولان مربوط در فدراسیون فوتبال هستیم.

پرسپولیس پیشنهاد جدیدی برای توافق با برانکو ارائه نکرده است

باشگاه پرسپولیس برای حل مشکل برانکو و دستیاران وی هنوز اقدام جدیدی انجام نداده است.

پرونده طلب برانکو ایوانکوویچ و دستیاران وی از پرسپولیس به یکی از چالش‌های اصلی باشگاه تبدیل شده است؛ مسئولان باشگاه پرسپولیس از ابتدا بدنبال توافق با برانکو بودند اما پیشنهادات آنها برای حل این مشکل هرگز مورد قبول کادر فنی اسبق کروات پرسپولیس قرار نگرفت.

پس از اینکه فیفا حکم نهایی خود را در مورد این پرونده اعلام کرد، مسئولان حقوقی باشگاه پرسپولیس برای پیگیری این مشکل قصد داشتند از طریق دادگاه عالی ورزش این طلب‌ها را پیگیری کنند اما در این میان حدود ۱۰ روز قبل برخی اظهار نظرها ازسوی برانکو و مسئولان حقوقی پرسپولیس این امیدواری را به وجود آورد که این پرونده با توافق طرفین خاتمه پیدا کند تا خطری باشگاه پرسپولیس را تهدید نکند.

این درحالی است که هفته گذشته وکیل کادر فنی کروات پیشین پرسپولیس در گفت‌وگو با خبرنگار ایرنا، اعلام کرده بود که پرسپولیس به طور تلفنی برای توافق اقداماتی انجام داده و درحال حاضر آنها منتظر پیشنهادات باشگاه برای توافق هستند اما الان با وجود گذشت بیش از یک هفته هنوز پیشنهاد جدیدی برای توافق ارائه نشده است.

وکیل سرمربی اسبق پرسپولیس ضمن تأیید این خبر گفت: صحبت‌هایی با مسئولان پرسپولیس داشتیم و آنها قرار شد که پیشنهادات خود را ارائه کنند اما هیچ پیشنهاد جدیدی تا الان برای توافق ارائه نشده است. چیزی که مشخص است، این است که آنها تخفیف بزرگی می‌خواهند که نمی‌توانیم این موضوع را قبول کنیم.

رونوشت حصر وراثت

آقای اصغر امرایی دارای شناسنامه شماره ۴۱۹۹۱۲۱۲۰۱ به شرح دادخواست به کلاسه ۹۹۰۰۲۷۶ از این شورا درخواست گواهی حصر وراثت نموده و چنین توضیح داده که شادروان صید امرائی فرزند کریم‌خان به شناسنامه شماره ۵۶۹ متولد سال ۱۳۰۶ در اقامتگاه دائمی خود در تاریخ ۱۳۹۰/۸/۱ بدرود زندگی گفته و ورثه آن مرحوم منحصر است به:
۱- اصغر امرائی نام پدر صید شماره شناسنامه ۴۱۹۹۱۲۱۲۰۱ متولد ۱۳۶۰ نسبت: فرزند
۲- فاطمه امرائی نام پدر صید شماره شناسنامه ۲۶۹۸۸ متولد ۱۳۵۶ نسبت: فرزند
۳- زینب امرائی نام پدر صید شماره شناسنامه ۸۹ متولد ۱۳۶۶ نسبت: فرزند
۴- مهدیه امرائی نام پدر صید شماره شناسنامه ۱۷۹۶ متولد ۱۳۶۳ نسبت: فرزند
۵- قمر امرائی نام پدر صید شماره شناسنامه ۲۶۹۸۷ متولد ۱۳۵۳ نسبت: فرزند
۶- رحمت‌الله امرائی نام پدر صید شماره شناسنامه ۴۱۹۸۶۳۷۹۳۸ متولد ۱۳۵۳ نسبت: فرزند
۷- شیرین‌طلا یوسفوند نام پدر صید شماره شناسنامه ۸۶ متولد ۱۳۴۴ نسبت: فرزند
۸- کشور یوسفوند نام پدر صید شماره شناسنامه ۴۱۹۹۷۴۱۵۶ متولد ۱۳۲۶ نسبت: فرزند
۹- نازارطلا یوسفوند نام پدر صید شماره شناسنامه ۴۱۹۹۱۸۸۸۵۱ متولد ۱۳۴۷ نسبت: فرزند
۱۰- علی‌محمد امرائی نام پدر صید شماره شناسنامه ۴۱۹۰۰۳۴۹۹۱ متولد ۱۳۶۸ نسبت: فرزند
اینک با انجام تشریفات مقدماتی و به استناد ماده ۳۶۱ قانون امور حسبی درخواست مزبور را یک نوبت آگهی می‌نماید تا هرکس اعتراضی دارد و یا وصیت‌نامه ای از متوفی نزد او باشد از تاریخ نشر نخستین آگهی ظرف مهلت یک ماه به این شورا تقدیم نماید درغیر اینصورت گواهی صادر خواهد شد. م. الف ۱۰۶
زهرا احمدیانی ــ مدیر دفتر شعبه اول شورای حل اختلاف شهرستان کوهدشت

آگهی موضوع ماده ۳ قانون و ماده ۱۳ آیین‌نامه قانون تعیین تکلیف وضعیت ثبتی اراضی و ساختمانهای فاقد سند رسمی

برابر رای شماره ۱۳۹۹۶۰۳۲۶۰۰۶۰۰۰۳۴۶ - ۱۳۹۹/۰۳/۱۲ هیات اول موضوع قانون تعیین تکلیف وضعیت ثبتی اراضی و ساختمانهای فاقد سند رسمی مستقر در واحد ثبتی حوزه ثبت ملک ملایر تصرفات مالکانه بلامعارض متقاضی آقای مرتضی سعیدی‌راد فرزند یوسف بشماره شناسنامه ۲۲۶۲ صادره از ملایر در سه‌دانگ مشاع از ششدانگ اعیانی یکباب خانه و مغازه تجاری به مساحت ۲۴۰/۲۵ مترمربع قسمتی از پلاک ۲۰۴۳ اصلی واقع در بخش یک ملایر مالک رسمی برابر قرارداد اجاره شماره ۴۴۶۱۲۰۵۰۳۹۸۱۰۲۶۱۱۵۹ - ۱۳۹۸/۱۰/۲۶ اداره اوقاف و امور خیریه ملایر محرز گردیده است. لذا به منظور اطلاع عموم مراتب در دو نوبت به فاصله ۱۵ روز آگهی می‌شود در صورتی که اشخاص نسبت به صدور سند مالکیت متقاضی اعتراض داشته باشند می‌توانند از تاریخ انتشار اولین آگهی به مدت دو ماه اعتراض خود را به این اداره تسلیم و پس از اخذ رسید، ظرف مدت یک ماه از تاریخ تسلیم اعتراض، دادخواست خود را به مراجع قضایی تقدیم نمایند. بدیهی است در صورت انقضای مدت مذکور وعدم وصول اعتراض طبق مقررات سند مالکیت صادر خواهد شد. م الف ۸۵
تاریخ انتشار نوبت اول: ۱۳۹۹/۰۳/۲۵
تاریخ انتشار نوبت دوم: ۱۳۹۹/۰۴/۰۹
محمدرضا امینی ــ رئیس اداره ثبت اسناد و املاک شهرستان ملایر

آگهی فراخوان مزایده عمومی یک مرحله‌ای (نوبت اول)

شهرداری رودبار در نظر دارد مورد ذکر شده در موضوع ذیل را به صورت مزایده عمومی یک مرحله ای به افراد واجد شرایط و صلاحیت واگذار نماید.
موضوع مزایده: اجاره یک باب مغازه واقع در پارک شهید چمران جنب رستوران جهانگیری شهر رودبار بصورت رهن و اجاره
مبلغ تضمین شرکت در مزایده: ۵۰۰/۰۰۰/۰۰۰ ریال معادل پنجاه میلیون تومان
که می بایستی یا به صورت ضمانتنامه بانکی بوده که مدت اعتبار تضمین مذکور باید حداقل سه ماه از تاریخ افتتاح پیشنهادها معتبر بوده و برای سه ماه دیگر نیز قابل تمدید باشد و یا به صورت اسناد خزانه یا واریز وجه نقد به حساب سپرده شهرداری به حساب شماره ۰۱۰۵۲۶۸۴۶۲۰۰۶ نزد بانک ملی می باشد.
مهلت و نحوه دریافت اسناد مزایده: واجدین شرایط می توانند ضمن واریز مبلغ ۵۰۰/۰۰۰ ریال به حساب شماره ۰۱۰۵۲۶۸۴۵۸۰۰۰ نزد بانک ملی شعبه رودباربه نام شهرداری رودبار در ساعت های اداری از تاریخ ۱۳۹۹/۰۴/۰۲ لغایت ۱۳۹۹/۰۴/۱۱ نسبت به خرید اسناد مزایده از واحد حقوقی این شهرداری اقدام نمایند. اسناد مزایده فقط به مزایده‌گر یا نماینده او با ارائه فیش پرداختی و معرفی نامه نمایندگی تحویل خواهد شد.
محل و مهلت تحویل اسناد مزایده: مزایده گران پس از دریافت و مطالعه اسناد مزایده، از مورخه ۱۳۹۹/۰۴/۱۲ تا ۱۳۹۹/۰۴/۲۱ اسناد مربوط را تکمیل و در پاکت های مهر و موم شده به واحد حقوقی شهرداری رودبار تحویل نمایند.
تاریخ بازگشایی پاکات: پیشنهادهای واصله در ساعت ۱۰ صبح روز یکشنبه مورخ ۱۳۹۹/۰۴/۲۲ در کمیسیون مزایده باز و خوانده می شود.
مدت اعتبار پیشنهادها: ۳ ماه از تاریخ افتتاح پیشنهادها بوده و برای یک دوره دیگر قابل تمدید می باشد.
شهرداری در رد یا قبول پیشنهادها مختار می باشد.
هزینه انتشار آگهی ها به عهده برنده مزایده می باشد.
هرگاه برندگان اول و دوم و سوم مزایده حاضر به انعقاد قرارداد نشوند سپرده آن ها به ترتیب ضبط خواهد شد.
سرپرست شهرداری رودبار — سید هاشم سید سرخنی

آگهی ابلاغ وقت رسیدگی

بانک مسکن

پرونده آقای حسن رضائی دارنده شماره شناسنامه ۹۹۲۴ صادره از تهران نام پدر محمد به جهت غیبت غیرموجه درهیات بدوی رسیدگی به تخلفات اداری کارمندان بانک مسکن مطرح رسیدگی است.فلذابه علت مجهول المکان بودن مشارالیه به تجویز ماده ۷۳ قانون آئین دادرسی دادگاه‌های عمومی و انقلاب(امورمدنی) در یکی از روزنامه‌های کثیرالانتشار آگهی می شود. نامبرده می تواند ظرف یک ماه از تاریخ نشر آگهی در یکی از ساعات اداری به این هیات به نشانی: تهران-بلوارنلسون ماندلا-بالاتر از چهارراه اسفندیار-خیابان ارمغان شرقی-پلاک ۸- بانک مسکن- طبقه ششم مراجعه و ضمن اعلام آدرس محل اقامت خود در مقام دفاع وپاسخگویی به اتهام وارده برآید در غیر این صورت این هیات غیابا به تخلف مزبور رسیدگی و تصمیم لازم اتخاذ خواهد نمود.
هیات بدوی رسیدگی به تخلفات اداری کارمندان بانک مسکن

آگهی مناقصه عمومی (نوبت اول)

شهرداری شهریار در نظر دارد به استناد مجوز شورای اسلامی شهر به شماره ۳۰۳۷ مورخ ۹۸/۱۲/۲۷ نسبت به (تکمیل مدرسه ۱۲کلاسه شهرک مریم) با اعتبار ۲۰/۰۰۰/۰۰۰/۰۰۰ ریال از طریق مناقصه عمومی اقدام نماید.
لذا از متقاضیان واجد شرایط دعوت به عمل می آید جهت دریافت اسناد مناقصه پس از تاریخ درج آخرین آگهی به دفتر امور پیمان و قراردادهای شهرداری شهریار و با در نظر گرفتن شرایط ذیل مراجعه نمایند.
۱ - مبلغ سپرده شرکت در مناقصه ۱/۰۰۰/۰۰۰/۰۰۰ ریال می باشد. (واریز نقدی به حساب سپرده شهرداری یا ارائه ضمانت نامه بانکی)
۲ - سپرده نفرات اول و دوم تا زمان انجام معامله و قرارداد مستر نخواهد شد.
۳ - سایر اطلاعات و جزییات مربوط به واگذاری در اسناد مناقصه درج گردیده است.
۴ - شهرداری در رد یا قبول پیشنهادات مختار است.
۵ - هزینه درج آگهی به عهده برنده مناقصه می باشد.
۶ - متقاضیان می بایست دارای حداقل رتبه ۵ از معاونت برنامه ریزی ریاست جمهوری دررشته ابنیه وتاسیسات باشند.
۷ - ارائه تصویرگواهی صلاحیت پیمانکاری ، ایمنی پیمانکاران از اداره کار و امور اجتماعی و گواهی ارزش افزوده برای خرید اسناد مناقصه الزامی می باشد.
۸ - آخرین مهلت دریافت اسناد مناقصه تاتاریخ ۹۹/۴/۱۹ آخرین مهلت قبول پیشنهادات تا پایان ساعت اداری همان روز و تاریخ بازگشایی پاکت ها مورخ ۹۹/۴/۲۱ خواهد بود.
تاریخ انتشار نوبت اول: ۹۹/۳/۲۵ تاریخ انتشار نوبت دوم: ۹۹/۰۴/۰۱
بهروز کاویانی - شهردارشهریار

اینجانب هاشم امجدی مالک سمند به شماره موتور ۱۴۷H۰۲۴۳۵۲۸ و شماره شاسی HF۲۲۶۹۵۴ به علت فقدان اسناد فروش و سند مالکیت راهور تقاضای رونوشت المثنی سند خودروی مذکور را نموده است. لذا چنانچه احدی ادعائی در خصوص خودروی فوق دارد ظرف مدت ده روز به دفتر حقوقی سازمان گسترش ایران خودرو واقع در پیکانشهر ساختمان سمند مراجعه نماید. بدیهی است پس از انقضای مهلت مزبور طبق ضوابط مقرر اقدام خواهد شد. (رهنان)

سند کمپانی و برگ سبز خودرو پژو ۲۰۶ مدل ۸۸ به شماره انتظامی ۴۳- ۶۵۹ ی ۶۱ شماره موتور ۱۴۱۸۸۰۳۶۳۳۹ و شماره شاسی NAAP۰۳ED۰AJ۰۷۴۶۵۱ بنام امید رضائی جوچی مفقود گردیده و فاقد اعتبار است. (رهنان)

کلیه اسناد و مدارک اصل سند کمپانی و سند راهنمائی و رانندگی سواری پژو ۲۰۶ تیپ ۲ مدل ۱۳۸۳ به شماره انتظامی ۲۳- ۲۲۳ ل ۱۳ شماره موتور ۱۰FSS۱۴۸۸۵۸۴ و شماره شاسی ۸۳۶۵۷۱۵۱ بنام داود کامرانی مفقود گردیده و فاقد اعتبار است. (رهنان)

برگ سبز خودرو سواری سایپا ۱۱۱SE مدل ۱۳۹۸ به‌شماره‌انتظامی ۵۴۲ ه ۶۷ ایران ۹۳ و شماره موتور M۱۲/۶۲۸۵۰۸۵ و شماره شاسی NAS۴۳۱۱۰۰K۱۰۶۲۲۸۲ بنام مریم راحمی حقیقی مفقود گردیده و از درجه اعتبار ساقط می باشد.
اردکان

برگ سبز خودرو سواری کیا سراتو مدل ۲۰۰۸ به شماره انتظامی ۳۲۱ ی ۲۵ ایران ۷۷ و شماره موتور G۴GC۸H۲۴۵۴۷۷ و شماره شاسی KNEFE۲۲۳۸۵۵۷۱۸۷۶ بنام بدریه سلمان پور مفقود گردیده و از درجه اعتبار ساقط می باشد.
یزد

برگ سبزموتورسیکلت هوندا ساوین تیپ CDI۱۵۰ مدل ۱۳۹۴ به شماره انتظامی ۶۴۱-۳۷۲۷۳ و شماره موتور ۰۱۴۹NDR۰۴۹۳۳۳ و شماره تنه ۹۴۸۳۰۶۳ بنام سید حسین فتاحی اردکانی مفقود گردیده و از درجه اعتبار ساقط می‌باشد. اردکان

آگهی مزایده عمومی (نوبت اول)

شرکت تعاونی مسکن کارکنان شبکه بهداشت اسلامشهر به شماره ثبت ۱۹۸۹۳۰ در نظر دارد یک قطعه زمین به مساحت ۲۰۰ متر مربع واقع در اراضی مسکونی عدل آباد اسلامشهر دارای سند شش دانگ را به فروش برساند.
ازکلیه متقاضیان محترم دعوت بعمل می آید در صورت تمایل جهت بازدید و بررسی مدارک مالکیت با نماینده تام الاختیار این تعاونی سرکار خانم جعفری با شماره ۰۹۱۲۳۸۸۱۶۴۵ تماس حاصل فرمائید.
شرکت تعاونی مسکن کارکنان شبکه بهداشت اسلامشهر

آگهی دعوت مجمع عمومی فوق العاده شرکت کرانه نیلگون تیس با مسئولیت محدود به شماره ثبت ۴۰۳۷۶۴ به شناسه ملی ۱۰۳۲۰۵۳۶۳۱۰

بدینوسیله از کلیه شرکاء یا نمایندگان قانونی شرکت کرانه نیلگون تیس با مسئولیت محدود به شماره ثبت ۴۰۳۷۶۴ به شناسه ملی ۱۰۳۲۰۵۳۶۳۱۰ دعوت به عمل می آید تا در جلسه مجمع عمومی فوق العاده مورخ ۹۹/۰۴/۰۹ ساعت ۹ به استان تهران - منطقه ۱۴ ، شهرستان تهران ، بخش مرکزی ، شهر تهران، محله فردوس ، خیابان گلستان شمالی(شهیدمجیدمالکی) ، بزرگراه آیت اله کاشانی ، پلاک ۲۰۸ ، برج یاران ، طبقه سوم ، واحد ۳۰۵-کدپستی ۱۶۷۱۶۳۴۶۱۳تشکیل می شود حضور به هم رسانند .
دستور جلسه مجمع عمومی فوق العاده مورخ ۹۹/۰۴/۰۹ ساعت ۹:
۱ - افزایش سرمایه ۲ - سایر مواردی که در صلاحیت مجمع باشد.
هیات مدیره

برگ سبز خودرو سواری پراید مدل ۱۳۸۳ به شماره انتظامی ۴۵۵ ب ۲۴ ایران ۵۴ و شماره موتور ۰۰۹۰۲۸۰۳ و شماره شاسی S۱۴۴۲۲۸۳۱۷۰۱۱۷ بنام محمد خان زاده مفقود گردیده و از درجه اعتبار ساقط می‌باشد. یزد

آگهی مفقودی

کارت شناسایی اداری اینجانب بهمن صدری به شماره پرسنلی ۸۲۰۱۰۲ مربوط به شرکت آب و فاضلاب استان البرز مفقود و از درجه اعتبار ساقط می باشد.
کرج

برگ سبزموتورسیکلت هماتاز مدل ۱۳۹۵ به شماره انتظامی ۶۴۱-۹۳۲۳۷ و شماره موتور ۰۱۹۸NBF۰۱۲۴۳۳ و شماره تنه NBF***۲۰۰W۹۵۰۶۶۹۲ بنام محمد مهدی زارع توران پشتی مفقود گردیده و از درجه اعتبار ساقط می‌باشد. یزد

برگ سبزخودروسواری پژو ۴۰۵SLX مدل ۱۳۹۳ به شماره انتظامی ۱۸۲ ط ۳۵ ایران ۵۴ و شماره موتور ۱۳۹B۰۰۵۴۲۵۴ و شماره شاسی NAAM۳۱FC۹EK۸۷۷۹۲۰ بنام اعظم کاظمی جزستانی مفقود گردیده و از درجه اعتبار ساقط می‌باشد. یزد

سند مالکیت (برگ سبز) اتومبیل هاچ‌بک ۱۱۱ مدل ۹۱ به رنگ سفید به شماره انتظامی ۴۸-۵۱۵ب۹۸ و شماره شاسی S۵۴۳۰۰۹۱۷۰۱۴۹۹ و شماره موتور ۴۵۴۶۴۹۷ مفقود گردیده و از درجه اعتبار ساقط می‌باشد. (ب)

برگ سبز و سند کمپانی خودرو پژو ۲۰۶ رنگ سفید روغنی مدل ۱۳۸۸ به شماره پلاک ایران ۴۶ _ ۳۸۹ ق ۸۷ و شماره موتور ۱۴۱۸۸۰۱۶۱۸۷ و شماره شاسی NAAP۰۳ED۷۹J۰۵۵۵۹۱ به نام فاطمه اجتماعی بر کادهی مفقود گردیده و از درجه اعتبار ساقط می‌باشد.

برگ سبز خودرو پژو ۴۰۵ مدل ۸۸ به شماره انتظامی ۳۳۹ب۳۵ایران۴۷ به شماره موتور ۱۲۴۸۸۰۶۱۵۵۵ و شماره شاسی NAAM۰۱CA۷۹E۱۰۱۷۵۶ متعلق به عباس حبیبی به کدملی ۰۵۳۴۰۴۱۱۸۳ مفقود و از درجه اعتبار ساقط می‌باشد.
اراک - گل‌شکری

سند مالکیت (برگ سبز) اتومبیل سواری پراید تاکسی مدل ۱۳۸۸ به رنگ زرد خورشیدی به شماره انتظامی ۴۸-۱۵۸ت۱۳ و شماره شاسی S۱۴۱۲۲۸۸۹۸۵۵۱۷ و شماره موتور ۲۹۵۰۵۴۰ مفقود گردیده و از درجه اعتبار ساقط می‌باشد. (خورموج)

اصل سند کارخانه و برگ سبز(شناسنامه) مالکیت خودرو سواری ام وی ام NEW ۳۱۵H مدل ۱۳۹۶ به شماره انتظامی ۴۵ - ۸۳۲ ق ۸۲ به شماره موتور MVM۴۷۷FJAH۰۵۷۸۳۹ و شماره شاسی NATFBAMD۱H۱۰۴۷۰۸۷ بنام پیمان روحانی مفقود گردیده و از درجه اعتبار ساقط است./.
کرمان

سند کارخانه خودو وانت مزدا ۱۶۰۰ به رنگ قرمز روغنی مدل ۱۳۶۴ به شماره انتظامی ۷۳-۸۴۱د۲۵ و شماره موتور ۰۷۴۸۷۶ و شماره شاسی ۶۴۶۳۰۵۱ بنام محمدحسن حیرانی‌پور مفقود گردیده و از درجه اعتبار ساقط است.

کلیه مدارک (برگ سبز، برگ کمپانی، کارت و...) خودرو سواری پژو ۴۰۵GLXI به رنگ نقره ای-متالیک مدل ۱۳۹۰ به شماره پلاک ۵۴۱ق۱۹ ایران ۱۹ و شماره موتور ۱۲۴۹۰۰۴۹۱۶۶ و شماره شاسی NAAM۱۱CA۲BK۶۴۴۶۰۱ بنام فردین پیری سلطانکوهی بشماره ملی ۳۲۴۰۴۸۸۰۳۵ مفقود گردیده و از درجه اعتبار ساقط است. کرمانشاه

اینجانب ابراهیم ده بالائی مالک خودرو وانت اریسان به شماره شاسی NAAB۶۶PE۷HC۴۰۳۲۰۰ به شماره موتور ۱۱۸J۵۰۰۷۱۸۰ بعلت فقدان اسناد فروش تقاضای رونوشت المثنی اسناد مذکور را نموده است. لذا چنانچه هرکس ادعایی در مورد خودرو مذکور دارد ظرف ده روز به دفتر حقوقی سازمان فروش شرکت ایران خودرو واقع در پیکان شهر ساختمان سمند مراجعه نماید. بدیهی است پس از انقضای مهلت مزبور طبق ضوابط مقرر اقدام خواهد شد. کنگاور

سند مالکیت (برگ سبز) و برگ سبز موتورسیکلت شهاب تندر به شماره تنه ۹۰۳۲۹۲۸ و شماره موتور ۲۰۱۱۲۱۱۴۵ بنام حسین شهنواز مفقود گردیده و از درجه اعتبار ساقط می‌باشد. (بندردیر)

کارت، سند و برگ سبز موتورسیکلت روان‌سیکلت هوندا ۱۲۵CC مدل ۱۳۹۰ به رنگ آبی به شماره انتظامی ۸۲۷-۹۸۵۳۲ و شماره شاسی NEK***۱۲۵A۹۰۰۲۳۱۸ و شماره موتور NEK***۱۲۵A*۵۱۰۱۷۹۹۲ متعلق به سیدرضا سنگ‌بری مفقود گردیده و از درجه اعتبار ساقط می‌باشد. (ب)

کارت دانشجویی شمارهٔ ۹۴۱۱۴۰۱۰۲۰ متعلق به اینجانب فاطمه یکتا سخایی فرزند محمدحسن دانشجوی مقطع کارشناسی رشته روان‌شناسی دانشگاه ملی ملایر مفقود گردیده و از درجهٔ اعتبار ساقط است.
ملایر

سند مالکیت (برگ سبز) پژو ۲۰۶ مدل ۱۳۹۵ به رنگ سفید به شماره انتظامی ۹۳-۳۱۷ص۸۴ و شماره شاسی NAAP۰۳EE۱GJ۸۲۹۴۰۴ و شماره موتور ۱۶۵A۰۰۶۵۵۶۲ مفقود گردیده و از درجه اعتبار ساقط می‌باشد. (ب)

کارت و برگ سبز موتورسیکلت انرژی مدل ۱۳۹۰ به رنگ سفید و شماره پلاک ۸۳۸-۱۱۵۶۸ و شماره موتور ۹۱۳۲۱۲۳۷ و شماره شاسی ۹۰۱۲۷۵۰ بنام طالب پوردادخدایی شیخ‌آبادی مفقود گردیده و از درجه اعتبار ساقط است. میناب

سند کمپانی پراید ۱۳۱SE مدل ۹۶ رنگ سفید روغنی به شماره انتظامی ایران-۱۶-۵۴۴س۱۶ وشماره‌موتور M۱۳/۵۸۰۳۷۴۳ و شماره شاسی NAS۴۱۱۱۰۰H۱۲۹۹۸۸۶ بنام سیدمصطفی هاشمی نجف‌آبادی مفقود گردیده و از درجه اعتبار ساقط است. قم

برگ سبز (سند مالکیت) موتورسیکلت سیستم اترک تیپ CDI۱۲۵ رنگ قرمز - زرشکی - مدل ۱۳۸۹ به شماره موتور ۱۰۵۵۵۷۹*NEA و شماره تنه ۱۲۵A۸۹۲۱۸۶۳*NEA شماره انتظامی ۷۶۳-۳۶۳۹۴ به نام برات‌اله صحراگرد ایوری فرزند غلام مفقود گردیده از درجه اعتبار ساقط است.

امام خمینی:

امروز خطاهای ما پای اسلام حساب می‌شود

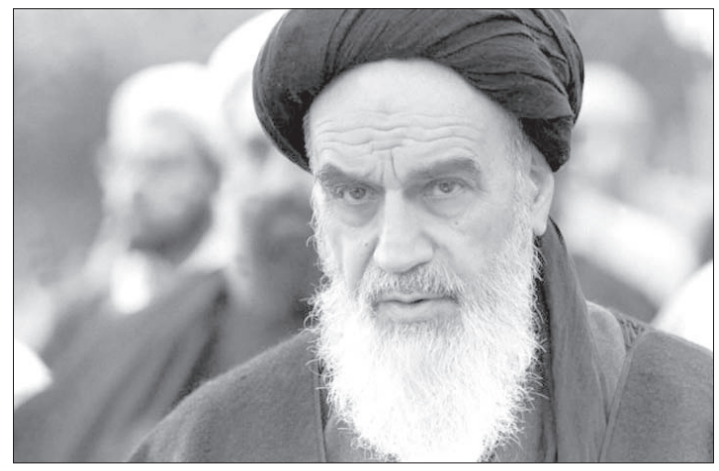

کاری نکنیـد و کاری نکننـد و علمـا کاری نکننـد و بزرگان قـوم کاری نکننـد و متفکران کاری نکنند که اسـلام لکه‌دار بشود، که مکتب لکه‌دار بشـود. ما خودمان از بین برویم اشـکالی ندارد؛ نهضتمان هم از بین برود اشـکالی ندارد؛ لکن اگر خدای نخواسـته مکتبمان از بین برود، مکتـب که مکتب توحید اسـت، مکتب اسـلام اسـت، مکتب خداسـت؛ اگر ما کاری بکنیم که این مکتب لکه‌دار بشود، در دنیا بگویند که وقتی که کار به دسـت خود مردم افتـاد، وقتی کار به دست پاسداران اسـلام افتاد، گفتند ما پاسداران اسـلامیم، اگر کار به دسـت علمای اسلام افتاد، گفتند ما علمای اسـلام هستیم، ما جانشین انبیا هسـتیم؛ اگر یکوقت خطا واقع بشود، این مسئله از این خطاهای کوچک نیسـت. امروز مسـائل بزرگ اسـت. امروز خطاها کوچکش هم بزرگ اسـت. امروز اسـلام در دست ماسـت، تا ما چه بکنیـم. قرآن کریم در دسـت ماسـت تا ما چه بکنیم. آیـا کاری بکنیم که به ما بگویند که این هم اسلام! پای اسلام حساب می‌شود.

(صحیفه امام - جلد ۸ - صفحه ۲۵۹ و ۲۶۰)

قدر عافیت کسی داند
که به مصیبتی گرفتار آید

پادشـاهی با غلامی عجمی در کشتی نشست و غـلام دیگر دریا را ندیده بود و محنت کشـتی نیازمـوده گریه و زاری در نهـاد و لرزه بر اندامش اوفتاد چندان که ملاطفت کردند آرام نمی‌گرفت و عیش ملک ازو منغص بود چاره ندانستند. حکیمی در آن کشـتی بود، ملک را گفت اگر فرمان دهی من او را بـه طریقی خامُـش گردانم گفت غایت لطف و کرم باشد.

بفرمـود تا غلام به دریا انداختند باری چند غوطه خـورد مویش گرفتند و پیش کشـتی آوردند بدو دسـت در سـکان کشتی آویخت چـون بر آمد گفتا ز اول محنت غرقه شـدن ناچشیده بود و قدر سلامت کشتی نمی‌دانست همچنین قدر عافیت کسی داند که به مصیبتی گرفتار آید.

ای سیر تو را نان جوین خوش ننماید
معشوق من است آن که به نزدیک تو زشت است
حوران بهشتی را دوزخ بود اعراف
از دوزخیان پرس که اعراف بهشتست
فرقست میان آن که یارش در بر
تا آن که دو چشم انتظارش بر در

گلستان سعدی

ممکن است دو حالت داشته باشد

ما کلاس اول دبستان بودیم.

این اخوی‌مان که اکنون دو سال از ما بزرگتر هستند، بخاطر می‌آوریم که در آن زمان هم، دو سال از ما بزرگتر بودند.

در همـه جـا و در همـه کار بـا هم بودیم.

عینهو دو تا شریک. یک روز دو نفری با هم رفتیم، نان بخریم.

نـان در آن روزگار دانه‌ای دو قران یا شاید پنج قران بود، البته نه اینکه نان آن موقـع مثل همه چیز این موقع، دو نرخی و یـا چند نرخی باشـد بلکه مـا یادمان نیست.

خلاصه! به سمت نانوایی می‌رفتیم که به یکباره اخوی هیجان‌زده گفتند: «پول، پول!».

گفتیم: «کو،کجاست،کو پول؟!».

یک دو قرانی روی زمین توی خاک‌ها افتاده بود.

آن زمـان مثل حالا نبـود که تا توی دهـن خلق‌الله را هم آسـفالت کنند! -به سـلامتی شـما- خیابان‌ها و کوچه‌های اطراف خانه ما، همه خاکی بود.

خلاصه! اخوی دو زاری را برداشـتند. نـان را خریدیـم و بـه خانه برگشـتیم. مرحومه مادر در زیرزمین مشـغول طبخ غذا بودنـد. اخوی خوش خیـال ما، نان را روی میز گذاشـت و گفت: «اینم پیدا کردیم» و دو قرانی را به مادر نشـان داد. مرحومه مادر پرسیدند: «از کجا؟!»

اخوی گفت:«توی خیابون، روی زمین افتاده بود. صاحب نداشت.»

مادر گفتنـد: «مگر پـول، بی‌صاحب میشـه؟! پول، روی زمین افتـاده بود، تو هم برداشتیش؟!»

اخوی گفت:«بله برداشتم.»

مادر گفتند: «با کدوم دسـتت پول رو برداشتی؟!»

اخوی از همه جا بی‌خبر گفت: «با این دست!».

آقـا! ایـن دسـت داداش ما کـه بالا آمد - خـدا بیامرزد رفتگان شـما را این مرحومه مادرمان مثـل اینکه دزد گرفته باشـند، جوری این مچ دست اخوی را در دست گرفتند گویی دزدی، در چنگ یک عدالتـی گرفتار آمده کـه اصلاً عدالتش اهل پارتی بازی و سفارش و حق حساب نیست. از ترس مجازات و سوز کیفر یک، رعشه‌ای به تن ما اخوان افتاد، کانهو هر دو به بیماری پارکینسـون مـادرزادی(!) مبتلا هستیم.

مرحومه مادر این اخـوی نگون‌بخت مـا را همینطـور که به سـمت چراغ گاز می‌بردند، فرمایش می‌کردند:

«الان یک قاشـق داغ می‌کنم، پشت دستت میذارم تا یادت بمونه پولی که مال تو نیست، بهش دست نزنی».

عزم مرحومه مـادر برای مبارزه با هر گونه فساد اقتصادی (اعم از دانه ریز و یا دانه درشـت آن) یک جزمی داشـت، بیا و ببین!

چشم‌تان روز بد نبیند، مادر شعله چراغ گاز را که روشـن کردند، این اخوی ما زد زیر گریه.

مثل ابر بهار اشک می‌ریخت.

از همـان فاصلـه چند متـری ما هم سـوزش آن داغ را زیر پوسـت‌مان حس کردیم و زدیم زیر گریه.

محشر کبری(!) به پا شده بود.

با کم و زیادش حداقل پنجاه دفعه این اخوی ما هی گفت:

«غلط کردم مادر! مادر غلط کردم!»

بالاخـره دل مـادر بـه رحـم آمد و گفتند:

«این دفعه اول و آخرت بود؟!»

اخـوی هم به جمیـع کائنات در عالم هسـتی، قسـم یاد کرد که دفعـه اول و آخرش باشـد. مادر دسـت اخـوی را که رها کردند.

نـگاه پر جذبه مادر به ما دوخته شـد. قلب‌مان آمد توی دهن‌مان. فهمیدیم که به عنوان مشارکت یا معاونت در برداشتن دو زاری مردم، متهـم ردیف دوم پرونده هستیم.

در کسـری از ثانیـه تجزیـه تحلیل کردیم که بایـد به یک جایی پناه(!) برد. آن موقع امکانات نبود و ما نمی‌توانستیم به کانادا پناهنده شویم، پس هیچ جا بهتر رسـیدند و گفتند: «بیا بیـرون!» ولی ما فقط عاجزانه التمـاس می‌کردیم: «غلط کردم مادر! مادر غلط کردم!».

مرحومه مادر دریافتند با توجه به محل پناهندگی(!) ما، این «غلط کردم!» خیلی فراتر از یک «غلط کردم» معمولی است

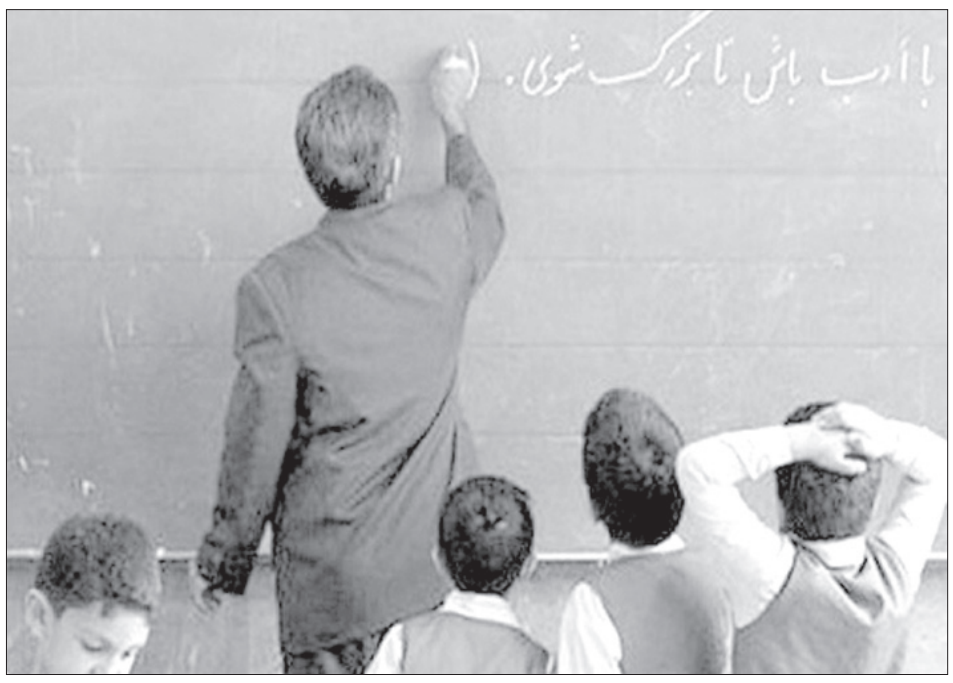

از گوشه حیاط به ذهن‌مان نرسید.

مثل تیری که از چله‌کمان رها شـده باشـد، پله‌هـای زیرزمیـن را دو تا یکی کردیم. رفتیم داخـل حیاط و -گلاب به رویتان- به مستراح گوشه حیاط پناهنده شدیم.

در را هم از داخل به روی‌خودمان قفل کردیـم. صدای هر تپـش قلب‌مان را دو بار می‌شـنیدیم که صدای دومش مربوط به پژواک صدای قلب‌مـان از دیوارهای مستراح بود.

مادر بـه پشـت درب اقامتـگاه(!) ما و حواشـی زیـادی بر آن مترتب اسـت! بالاخـره با کلی عجز و لابـه، مادر امان دادند.

اکنون ما از یک حبس خود خواسـته مستراحی و یک کیفر داغ، رهایی جسته بودیم.

ندایـی از درون بـه مـا نهیـب زد کـه: «استثنائاً همین یک بار جسـتی ملخک!».

از آن زمان تا امروز بیش از چهل‌وچهار سال می‌گذرد.

شما الان کل بودجه جاری و عمرانی ایـالات متحـده آمریکا را بسـپار به این اخوی ما.

دور از جان، اگر از گرسـنگی بمیرد به پول دشمنش هم دست نمی‌زند.

حالا گم شدن(!) این چند هزار میلیارد تومان پول از صنـدوق ذخیره فرهنگیان هم ممکن اسـت کـه دو حالت داشـته باشـد یا پول‌های گمشـده را برادران(!) فکـر کرده‌اند کـه بی‌صاحب(!) اسـت و برداشـته‌اند اما به مادرشان نگفته‌اند و یا پول را برداشته و به مادرشان هم گفته‌اند، اما....مادر ایشـان، عزم جدی در مبارزه با مفاسد اقتصادی نداشته‌اند!

وگرنه چند هزار میلیارد تومان پول به آن سـنگینی که پا ندارد، تا برای خودش برود به راه رفتن و دوردور کردن!

محمدرضا فتحی نجفی
۳۰ سال معلمی

بسمه تعالی

آگهی دعوت مجمع عمومی عادی بطور فوق العاده شرکت صندوق حمایت از توسعه بخش کشاورزی شهرستان شمیرانات (سهامی خاص)ثبت شده به شماره: ۴۴۲۵۹۵ شناسه ملی ۱۰۳۲۰۸۹۵۱۳۰

به اطلاع کلیه صاحبان سـهام شـرکت صندوق حمایت از توسـعه بخش کشـاورزی شهرستان شـمیرانات (سهامی خاص) می رسـاند که جلسه مجمع عمومی عادی بطور فوق العاده شرکت مذکور راس ساعت ۹ صبح روز یکشـنبه مورخ ۹۹/۰۴/۰۸ درمحل سـالن کوثر بخشـداری لواسان برگزارمی گردد.

بدینوسـیله از کلیه سهامداران و نمایندگان قانونی صاحبان سهام دعوت بعمل می اید تا بادردسـت داشتن معرفینامه از تشکل خود و افراد حقیقی با دردسـت داشتن کارت شناسـایی معتبر در روز و ساعت مقرر در محل مذکور حضور بهم رسانند.

الف :دستورات جلسه مجمع عمومی عادی بطور فوق العاده

۱) استماع گزارش هیئت مدیره شرکت درخصوص عملکرد شرکت
۲) ارائه گزارشی از پیگیری های انجام شده درخصوص مصوبات مجامع قبلی
۳) ارائـه گـزارش هیئت مدیره، بازرسـین قانونی و حسـابرس شـرکت درخصوص عملکرد شرکت برای سال مالی منتهی به ۹۸/۰۹/۳۰
۴) بررسـی و تصویب صورتهای مالی (ترازنامه وحسـاب سـود و زیان) شرکت برای سال مالی منتهی ۹۹/۰۹/۳۰
۵) بررسی و تصمیم گیری درخصوص نحوه تقسیم سود سالیانه شرکت
۶) بررسـی و تصمیـم گیری درخصـوص پرداخت پـاداش اعضای هیئت مدیره، مدیرعامل و کارکنان شرکت
۷) بررسی و تصمیم گیری درخصوص حق الزحمه بازرس
۸) تعیین حق حضور در اعضای هیئت مدیره
۹) انتخاب بازرسین قانونی شرکت
۱۰) انتخاب حسابرس
۱۱) تعیین روزنامه کثیر الانتشارجهت درج آگهی های شرکت

ضمناً گزارش صورتهای مالی شـرکت و گزارش هیئت مدیره و بازرسین جهت ارائه به سهامداران محترم در دفتر صندوق آماده میباشد.

هیئت مدیره شرکت

آگهی تغییرات شرکت رز طلایی قائمشهر سهامی خاص
به شماره ثبت ۲۸۱۱ و شناسه ملی ۱۰۷۶۰۲۶۴۸۵۰

به اسـتناد صورتجلسـه هیئت مدیره مورخ ۱۳۹۷/۱۰/۲۰ تصمیمات ذیل اتخاذ شـد : ۱ - کلیـه اسـناد و اوراق بهـادار بانکی از قبیل چک وسـفته وبرات وسـایرقراردادها و نامه‌هـای عادی و اداری با امضاء آقای احمـد نجفی مقدم (رئیس هیات مدیره) یا آقای مرتضی نجفی مقدم (نائب رئیس هیات مدیره و مدیرعامل) همراه با مهرشـرکت معتبر خواهد بود.

اداره کل ثبت اسناد و املاک استان مازندران
مرجع ثبت شرکت ها و موسسات غیرتجاری قائم شهر (۸۷۷۸۱۹)

آگهی تغییرات شرکت پارس تجارت کشاورزان استان همدان شرکت سهامی خاص به شماره ثبت ۸۱۶۶ و شناسه ملی ۱۰۸۲۰۰۷۹۰۶۴

به اسـتناد صورتجلسـه هیئـت مدیره مـورخ ۱۳۹۹/۰۳/۰۱ تصمیمـات ذیل اتخاذ شـد: باتوجه به استعفای آقای غلامرضا اکرمی سـرمد ازسمت مدیرعاملی لذا آقای محمدامین طباطبایی باکدملی ۰۰۷۱۱۱۳۱۳۴ به عنوان مدیرعامل شـرکت (خارج از هیات مدیره) انتخاب گردید.

اداره کل ثبت اسناد و املاک استان همدان
اداره ثبت شرکت ها و موسسات غیرتجاری همدان (۸۷۷۸۸۰)

آگهی دعوت مجمع عمومی عادی (نوبت اول) شرکت تعاونی چندمنظوره فرهنگیان اردبیل

بدینوسیله از کلیه اعضای محترم شرکت دعوت بعمل می‌آید در جلسه مجمع عمومی شرکت رأس سـاعت ۱۸ روز یکشنبه مورخ ۹۹/۴/۱۵ در محل کانون عصمت واقع در خیابان باکری پشت مدارس دانش‌پژوهان حضور بهم رسانند.

دستور جلسه: ۱ - گزارش هیات مدیره و بازرس ۲- طرح و تصویب صورتهای مالی سال ۹۸ و تصویب بودجه سـال ۹۹، ۳- بحث و تبادل‌نظر در مورد فروش و اجارهٔ سـاختمان آموزشی ۴- تصویب تغییرات اعضاء و سرمایه ۵- انتخاب هیات مدیره و بازرس

هیات مدیره

آگهی دعوت شرکت یکتا رسا سازه صنعت سهامی خاص
به شماره ثبت ۱۹۵۲۶۲ و شناسه ملی ۱۰۱۰۲۳۷۱۴۸۴

بدین وسـیله از کلیه سـهامداران شـرکت دعوت به عمل می آید تا در جلسـه مجمع عمومی فوق العاده شـرکت که در تاریخ۱۳۹۹/۰۴/۰۷ راس سـاعت ۱۵:۰۰ نشـانی اسـتان تهـران - منطقـه ۱۳ ، شهرسـتان تهران ، بخش مرکزی ، شـهر تهران، محله پاسداران(تهرانسر مرکزی) ، بلوار تهرانسر ، کوچه سی وهشتم ، پلاک ۴، طبقه اول ، واحد ۱ به کد پستی ۱۳۸۸۵۵۷۵۸ تشکیل می گردد حضور بهم رسانند.

دستور جلسه: افزایش سرمایه

هیئت مدیره

آگهی دعوت شرکت یکتا رسا سازه صنعت سهامی خاص
به شماره ثبت ۱۹۵۲۶۲ و شناسه ملی ۱۰۱۰۲۳۷۱۴۸۴

بدیـن وسـیله از کلیه سـهامداران شـرکت دعوت بـه عمل مـی آید تا در جلسـه مجمع عمومی فوق‌العاده شـرکت که در تاریخ۱۳۹۹/۰۴/۰۷ راس سـاعت ۰۹:۰۰ به نشـانی اسـتان تهـران - منطقـه ۱۳ ، شهرسـتان تهران ، بخش مرکزی ، شـهر تهـران، محله پاسداران(تهرانسـر مرکزی) ، بلوار تهرانسـر ، کوچه سـی وهشتم ، پلاک ۴ ، طبقه اول ، واحد ۱ به کد پستی ۱۳۸۸۵۵۷۵۸ تشکیل می گردد حضور بهم رسانند.

دستور جلسه: نقل و انتقال سهام

هیئت مدیره

آگهی دعوت شرکت یکتا رسا سازه صنعت سهامی خاص
به شماره ثبت ۱۹۵۲۶۲ و شناسه ملی ۱۰۱۰۲۳۷۱۴۸۴

بدین وسیله از کلیه سهامداران شرکت دعوت به عمل می آید تا در جلسه مجمع عمومی عادی بطور فوق العاده شرکت که در تاریخ۱۳۹۹/۰۴/۰۷ راس ساعت ۱۱:۰۰ به نشانی استان تهران - منطقه ۱۳، شهرسـتان تهران ، بخش مرکزی ، شـهر تهران، محله پاسداران (تهرانسـر مرکزی) ، بلوار تهرانسـر ، کوچه سـی وهشـتم ، پلاک ۴ ، طبقه اول ، واحد ۱ به کد پستی ۱۳۸۸۵۵۷۵۸ تشکیل می‌گردد حضور بهم رسانند.

دسـتور جلسه: -انتخاب و تعیین سـمت اعضای هیئت مدیره -انتخاب بازرسـین -تعیین وضعیت حق امضا

هیئت مدیره

آگهی فقدان سند مالکیت

نظـر به اینکه مصطفی محب‌زاده با تسـلیم دو برگ استشـهادیه محلی گواهی شـده توسـط دفترخانه اسناد رسمی شـماره ۲۸ حوزه ثبتی این شهرسـتان (میناب) مدعی است که سند مالکیت ششدانگ یکباب خانه به مسـاحت ۲۷۵۰ مترمربع تحت شـماره پـلاک ۶۸۷ فرعی از ۵۹۰- اصلی واقع در روسـتا هشـتبندی قطعـه ۳ بخش ۵ میناب و به شـماره سـریال چاپی سـند تک برگی ۶۲۳۴۵۸ سـری الـف/۹۱ بنامش صادر و تسـلیم گردیده اسـت و سـپس به موجب خلاصه سـند رهنی ۳۵۹۸ مـورخ ۱۳۸۴/۱۰/۰۳ - تنظیمـی دفترخانـه ۳۰ میـناب در رهـن بانک کشـاورزی شـعبه میناب قرار گرفته و باستناد نامه شماره ۱۵۶۲/۲/۸۴ مورخ ۱۳۸۴/۱۱/۱۷ توسـط دادیار شـعبه دوم دادسرای میناب توقیف گردیده و سـپس به علت جابجایی سند مذکور مفقود شده است، لذا در اجرای ماده ۱۲۰ آیین‌نامه قانون ثبت تقاضا صدور سـند مالکیت المثنی نسـبت به پلاک فوق‌الذکر را نموده‌اند بدینوسـیله مراتـب در یک نوبت جهت اطلاع عموم آگهی تا چنانچه هرکس مدعی انجام معامله نسـبت بـه ملک مذکـور و یا مدعی وجود اصل سـند مالکیت نزد خود می‌باشـد اعتـراض خود را ظرف مدت ده روز از تاریخ انتشـار ایـن آگهی با ارائه اصل سـند مالکیت و یا سـند انتقال به اداره ثبت اسـناد و املاک میناب تسـلیم نماید بدیهی اسـت در صورت انقضاء مهلت مقرر قانونی و عدم وصـول واخواهی و یا در صورت وصول اعتراض و عدم ارائه اصل سـند مالکیت و یا سـند انتقال نسبت به صدور سند مالکیت المثنی بنام مالک وفق مقررات اقدام خواهد شد. م الف ۱۸۷۱

تاریخ انتشار: ۹۹/۳/۲۵

عقیل قاسمی ــ رئیس اداره ثبت اسناد و املاک میناب

آگهی فقدان سند مالکیت

حسب درخواست وارده شماره ۳۰۰۰۸۳۳- ۹۹/۳/۱۸ آقای مظفر کاظمی فرزند آقاخان به شماره شناسنامه ۵ صادره از مشکین‌شهر به کد ملی ۱۶۷۱۷۹۶۹۳۴ مبنی بر اینکه سند مالکیت ششدانگ یک باب خانه به مساحت ۱۳۲۸/۲۰ مترمربع تحت پلاک ۵۸۱ فرعی از ۴۳ اصلی بخش ۱۴ اردبیل به شماره مسلسل ب -۸۵-۰۲۹۳۳۱۷ بـا ثبـت در دفتر املاک ۱۴ صفحه ۲۹۹ ذیل ثبت ۲۶۲۹ بنام آقای مظفر کاظمی صادر و تسـلیم گردیده سپس بعلت نامعلومی مفقود شـده است و خواستار صدور سند مالکیت المثنی نسبت به پلاک فوق شـده اسـت فلذا به موجب تبصره یک ماده ۱۲۰ آئین‌نامه قانون ثبت مراتب جهت اطلاع عموم در یک نوبت آگهی می‌گردد تا هرکس مدعی انجام معامله یا وجود سـند نزد خود باشـد بتواند ظرف مدت ۱۰ روز از تاریخ انتشار این آگهی اعتراض خود را به این اداره تسلیم دارد در غیر این صورت پس از سپری شدن مهلت قانونی و عدم واخواهی سند مالکیت المثنی صادر خواهد شد. م الف ۷/۹۹/۱۲۱ تاریخ انتشار: ۹۹/۳/۲۵

مسعود تقی‌زاده ــ رئیس ثبت اسناد و املاک مشگین‌شهر

(مناقصه عمومی)

شـهرداری چمران در نظر دارد به اسـتناد مجوز شـورای محترم اسـلامی شهر چمران (ابلاغ مصوبه شمارهٔ ۵/۴۱۷/ش مورخ ۹۷/۶/۱۲ مربوط به مصوبه دوم از جلسـه شـمارهٔ ۵/۳۷۹/ش مورخ ۹۷/۵/۲۹ و نیز پیرو مصوبه هفتم از جلسه مورخ ۹۹/۳/۱۷ به شمارهٔ صورتجلسه ۵/۱۴۳/ش مورخ ۹۹/۳/۱۹) و با رعایت آیین‌نامه‌ی مالی شهرداری‌ها و همچنین مصوبه هیات وزیران به شمارهٔ ۹۸۵۳/ت۵۷۶۰۷هـ مـورخ ۱۳۹۹/۲/۷، مناقصـه عمومی پروژه تکمیل احداث سـازه استخر سرپوشیده شـهر چمران را با برآورد اولیه به مبلغ ۶۸/۵۴۹/۳۱۷/۹۴۶ ریـال از محـل بودجه جاری برگزار نماید، لذا از کلیه شـرکت‌های واجدشـرایط دعـوت بعمـل می‌آید جهت دریافت اسـناد مناقصه عمومی به امـور قراردادها و پیمان‌های شهرداری چمران مراجعه نمایند.

۱ - موضـوع مناقصه عمومی: پروژه تکمیل احداث سـازه اسـتخر سرپوشـیده چمران
۲ - زمان دریافت اسـناد: از روز دوشـنبه مورخ ۹۹/۳/۳۱ لغایت روز یکشـنبه مورخ ۹۹/۴/۸
۳ - محـل دریافت اسـناد: شـهرداری چمـران - طبقه اول - امـور قراردادها و پیمانها - تلفن: ۰۶۵۲۲۴۲۱۲۲۵
۴ - مدارک مورد نیاز جهت دریافت اسـناد: فیش واریزی به مبلغ ۵/۰۰۰/۰۰۰ ریال به حساب فراگیر ۰۱۰۲۶۲۵۰۶۱۰۰۳ نزد بانک صادرات به نام شهرداری چمران
۵ - شرکت‌هایی که داوطلب شرکت در مناقصه می‌باشند باید دارای رتبه حداقل ۴ ابنیه و ۵ تاسیسات مکانیکی باشند.
۶ - زمان تحویل پیشـنهادها: حداکثر تا سـاعت ۱۲:۰۰ روز چهارشـنبه مورخ ۹۹/۴/۱۱
۷ - محل برگزاری مناقصه عمومی: شهرداری چمران - دفتر شهردار
۸ - زمان بازگشایی پاکات: روز چهارشنبه مورخ ۹۹/۴/۱۱ ساعت ۱۴:۰۰

توضیح: بـه پیشـنهادهای ارائه شـده بـه صورت ناقـص، مشـروط، نامفهوم، مخدوش، فاقد تضمین و همچنین پیشنهادهایی که پس از انقضاء مهلت تعیین شده در آگهی مناقصه عمومی وصول شود ترتیب اثر داده نخواهد شد.

۹ - شهرداری در رد یا قبول هر یک از پیشنهادها مختار است.
۱۰ - تضمیـن شـرکت در مناقصه عمومی: شـرکت‌کنندگان می‌بایسـت جهت شـرکت در مناقصه عمومی ۵٪ از برآورد اولیه به مبلغ ۳/۴۲۷/۴۶۵/۸۹۷ ریال را بـه یکـی از دو طریق ذیـل در پاکت الف) قرار داده و همزمان با سـایر پاکات تحویـل نمایند. الف) واریز مبلغ به حسـاب فراگیـر ۰۱۰۲۶۲۵۰۶۹۰۰۹ بانک صادرات شهرک بعثت به نام شهرداری چمران

ب) بصورت ضمانت‌نامه بانکی به نفع کارفرما به مدت شش ماه

۱۱ - هرگاه برندهٔ اول و سـپس برندگان دوم و سـوم مناقصه، حاضر به انعقاد قرارداد نشـوند سـپردهٔ آنان به ترتیب ضبط خواهد شد. ۱۲- مدت زمان انجام کار، ۸ ماه شمسـی از تاریخ ابلاغ قرارداد به شـرکت برنده در مناقصه می‌باشد. ۱۳- سایر اطلاعات و جزئیات مربوط به معامله در اسناد مناقصه عمومی مندرج اسـت. ۱۴- گواهی معتبـر تائید صلاحیت ایمنـی و پیمانـکاری از ادارهٔ تعاون، کار و رفاه اجتماعی الزامی اسـت. ۱۵- دفتر فنی شـهرداری چمران پاسخگوی سـئوالات تخصصـی شـرکت‌های متقاضـی شـرکت در مناقصـه خواهـد بود. ۱۶ - اعتبار پروژه از محل بودجه جاری شهرداری چمران می‌باشد.

انوشیروان بهرامی
شهردار چمران

آگهی تغییرات شرکت مهندسی پیشتازان فن آوری سوفار سهامی خاص به شماره ثبت ۳۴۳۹۶۶ و شناسه ملی ۱۰۱۰۳۸۹۳۶۰۰

به اسـتناد صورتجلسـه مجمع عمومی عادی بطور فـوق العاده مورخ ۱۳۹۸/۱۲/۱۲ تصمیمات ذیل اتخاذ شـد : محمدرضا دولخانی بوانلو به شماره ملی ۰۸۲۰۱۱۰۷۸۷ به عنوان بازرس اصلی و علیرضا خان تیموری به شـماره ملـی ۴۲۸۴۷۶۶۶۳۵ به عنوان بازرس علی البدل برای یک سـال مالی انتخـاب گردید.روزنامه کثیرالانتشـار جمهوری اسـلامی جهت نشـر آگهی های شـرکت انتخاب شـد. اعضـا هیئت مدیـره بـرای مدت دو سـال به قرار ذیـل انتخاب گردیدند : یوسـف جزءپیری به شـماره ملـی ۴۲۸۴۳۲۴۰۳۹ و آزاده اسـلامی مقدم به شـماره ملـی ۰۸۲۹۳۸۱۷۳۲ و ابوالفضـل جزءپیری به شـماره ملی ۴۲۸۴۰۷۷۷۱۶

سازمان ثبت اسنادواملاک کشور
اداره ثبت شرکت ها و موسسات غیرتجاری تهران (۸۷۶۹۸۶)

آگهی دعوت از بستانکاران شرکت تعاونی مسکن کارگران شرکت مدیریت تولید برق شازند در حال تصفیه به شماره ثبت ۲۲۳ شناسه ملی ۱۰۸۶۱۶۶۲۰۶۶

در اجرای ماده ۲۲۵ قانون تجارت از کلیه بسـتانکاران این شـرکت دعوت می‌شـود با در دسـت داشـتن مدارک مثبته معتبر ظرف مهلت ۶ ماه از تاریخ انتشـار اولین آگهی به نشانی محل قانونی شـرکت در حـال تصفیه واقـع در اسـتان مرکزی - شهرسـتان شـازند کیلومتر ۱۵ جـاده اراک - بروجرد محور فرعی ازنا - نیروگاه حرارتی شازند (شرکت مدیریت تولید برق شازند) (کدپستی ۳۸۶۷۱-۴۳۳۱۱) به آقای امیر جانی مراجعه نمایند بدیهی است پس از انقضای مدت فوق‌الذکر هیچگونه ادعایی پذیرفته نخواهد شد.

دعوت مجمع عمومی عادی سالیانه صاحبان سهام شرکت تولیدی چینی مرجان (سهامی خاص) شماره ثبت ۱۱۱۹ قزوین شناسه ملی ۱۰۸۶۱۴۰۱۱۲۴

از کلیه سـهامداران محترم شـرکت تولیدی چینی مرجان (سـهامی خاص) دعوت می‌شود در روز شنبه مورخ ۱۳۹۹/۰۴/۲۸ راس ساعت ۱۰ صبح در محل شرکت واقع در قزوین کیلومتر ۱۹ جاده بوئین‌زهرا جهت شرکت در جلسه مجمع عمومی عادی سالیانه حضور بهم رسانند.

دستور جلسه: ۱ - بررسی و تصویب عملکرد و سود و زیان سال مالی منتهی به ۱۳۹۸/۱۲/۲۹
۲ - اسـتماع گـزارش هیئـت مدیره و بـازرس قانونی شـرکت ۳ - انتخاب بـازرس اصلی و علی‌البدل برای یکسال ۴ - تعیین روزنامه کثیرالانتشار

هیئت مدیره شرکت تولیدی چینی مرجان

آگهی حصر وراثت

آقای عظیر ازغ به شـماره ملی ۶۴۶۹۸۶۶۰۹۳ به اسـتناد شـهادتنامه و گواهی فوت و فتوکپی شناسـنامه ورثه درخواستی به شـماره ۹۹۰۰۱۶۳ تقدیم این شورا نموده و چنین اشعار داشته که شادروان آقای عبدالرحمن ازغ به شماره ملی ۶۴۶۰۸۸۹۸۱ در تاریخ ۹۹/۳/۲ در اقامتگاه دائمی خود درگذشته و ورثه حین‌الفوت وی عبارتند از:

۱- مستوره ازغ فرزند عبدالرحمن به شماره ملی ۶۴۶۸۹۶۴۰۷ دختر متوفا
۲- عزیز ازغ فرزند عبدالرحمن به شماره ملی ۶۴۶۹۸۱۹۲۰۶ پسر متوفا
۳- عظیر ازغ فرزند عبدالرحمن به شماره ملی ۶۴۶۹۸۶۶۰۹۳ پسر متوفا
۴- رابعه ازغ فرزند عبدالرحمن به شماره ملی ۶۴۶۸۸۹۹۸۷۷ دختر متوفا
۵- احمد ازغ فرزند عبدالرحمن به شماره ملی ۳۸۱۰۱۶۷۳۲۰ پسر متوفا
۶- حدیقه ازغ فرزند عبدالرحمن به شماره ملی ۶۴۶۸۹۰۲۱۵۰ دختر متوفا
۷- حسین ازمل فرزند عبدالرحمن به شماره ملی ۶۴۶۸۹۰۰۵۵۷ پسر متوفا
۸- خورشید ازغ فرزند عبدالرحمن به شماره ملی ۶۴۶۸۹۰۰۷۵۱ همسر متوفی

اینک با انجام تشـریفات مقدماتی درخواسـت مزبور را در یک نوبت یک مرتبه آگهی می‌نماید تا هرکس اعتراض دارد و یا وصیت‌نامه از متوفی نزد او باشـد از تاریخ نشـر نخستین آگهی ظرف یک ماه به دادگاه تقدیم دارد والا گواهی صادر خواهد شد.

م الف ۱۳۵

مسئول دفتر شعبه شورای حل اختلاف شعبه اول مریوان

«آگهی مزایده فروش معادن کمرکوه یزدان و مأمونیه»

شرکت تعاونی معدنی امداد در نظر دارد، معدن سنگ لاشه آهکی و گچ معدن کمرکوه یزدان واقع در استان قم و معدن خاک‌سرخ و سنگ آهن مأمونیه واقع در استان مرکزی را از طریق مزایده عمومی با پروانه بهره‌برداری به فروش برساند.

لـذا خریـداران محترم می‌توانند از زمان نشـر آگهی به مـدت ۱۰ روز کاری برای آگاهی از شـرایط مزایـده و دریافـت فرمهای مربوطه و اطلاعات معادن به دفتر این شـرکت واقـع در قم، جاده قدیم تهران، مقابل پلیس‌راه، ابتدای خیابان تره‌بار مراجعه فرمایند.

تلفن تماس: ۳۶۶۴۴۲۲۰-۰۲۵ (داخلی ۱۱۱)
ساعات تماس: از ۸ صبح الی ۱۴

شرکت تعاونی معدنی امداد

آگهی تغییرات شرکت گروه صنعتی جهان صادرات سهامی خاص به شماره ثبت ۱۴۴ و شناسه ملی ۱۰۲۶۰۰۳۸۲۱۰

به اسـتناد صورتجلسه مجمع عمومی عادی بطور فوق العاده مورخ ۱۳۹۸/۰۷/۲۰ تصمیمات ذیـل اتخـاذ شـد : - موسسـه حسابرسـی وخدمـات مالـی هیمـار حسـاب به شناسـه ملی ۱۰۱۰۰۳۱۳۹۷۰ و شـماره ثبت ۶۷۶۹ بسمت بازرس اصلی و بنفشه فاتحی نیکو به کدملی ۰۰۶۶۶۸۲۳۹۸ بسمت بازرس علی البدل برای مدت یکسال مالی انتخاب شدند. - تراز مالی و حساب سود و زیان سال مالی ۱۳۹۷ به تصویب مجمع رسید.

اداره کل ثبت اسناد و املاک استان اصفهان
مرجع ثبت شرکت ها و موسسات غیرتجاری نطنز (۸۷۵۲۹۱)

دعوتنامه تشکیل مجمع عمومی عادی سالانه نوبت دوم

اولین نوبت جلسـه مجمع عمومی سـالیانه شـرکت ایثارگـران مقدور به شماره ثبت ۲۵۶ و شناسه ملی ۱۰۷۸۰۰۱۷۷۵۴ شهرستان محلات در روز یکشـنبه مورخه ۱۳۹۹/۴/۱ سـاعت ۱۷ عصر در مکان بیت‌الشهداء شهرستان محلات جنب گلزار شهداء برگزار می‌گردد.

تصمیمات جلسـه: -تعیین تکلیف سـهام اعضاء -تعیین انتخاب هیئت مدیره و بازرسان -طرح و تصویب صورت‌های مالی سال ۹۸

ام‌الشهدای صالح شهر خوزستان

مادر شهیدان محمد و غلامحسین نوری

اشاره

بانو «فخری بهارخانه» معروف به خانم جان مادر شهیدان نوری که زندگیش با وجود تمثال مبارک شهدا رنگ و بوی شهادت به خود گرفته است.

شیرزن بختیاری که آرام و متین تنهایی‌اش را با ذکر و نام شهدا میگذراند. سلام کردم و روبرویش نشستم. از شهیدانش پرسیدم، حاصل این گفتگو خبرنگار ما در گتوند با مادر شهیدان را در زیر می‌خوانید:

بانو فخری بهارخانه مشهور به خانم جان برایمان از شهیدانش گفت:

ما فرزندانمان را با ذکر نام سیدالشهدا پرورش دادیم. وقتی ندای امام در کشور پیچید محمد خیلی کوچک بود اما سرشار از هوش و معنویت بود. از همان کودکی در مسیر سعادت گام نهاد. گاهی با برادرانش در تظاهرات مردمی اویل انقلاب در دزفول شرکت میکرد.

انقلاب که به ثمر نشست فعالیت‌های محمد در مساجد بیشتر شد.

طولی نکشید که جنگ شروع شد،دشمن خصم با حمایت استکبار به زعم اینکه انقلاب نوپا و قوه دفاع کشور ضعیف است به خاک سرزمینمان تجاوز کرد.

غافل از آنکه محمد نوری‌ها سربازان آماده دفاع از ایران و انقلاب اسلامی هستند.

باتوجه به اینکه برادران بزرگترش،ایرج غلامحسن،غلامحسین در جبهه حضور داشتند.

محمد برای کسب اجازه به محضر مادر میرود. وقتی مادرش میگوید دیگر برادرانت در جبهه هستند. او زیبا پاسخ میدهد،مادر جان

هرکس باید وظیفه خودش را انجام دهد و سهم من در دفاع از انقلاب بر عهده خودم است نه برادرانم.

مادر از شنیدن جواب محمد در دلش غوغایی میشود و سرانجام اجازه رفتن فرزندش به جبهه را میدهد.

مادر که با انقلاب و دفاع مقدس آشناست. مادری

***مسئولین بدانند خدایی هست و آخرتی، قطعا حساب و کتابی است. که باید پاسخگوی شهدا باشند**

که بعد از گذشت چهل سال میگوید:

«خدا را شاکرم که فرزندانم ندای امام را لبیک گفتند.

مادرشهیدان نوری عکس فرزندان شهیدش را آذین بسته است، و چه زیبا رسم جوانمردی ازسوی همرزمان شهید محمد محقق میشود که معمولا دعای لحظه تحویل سال را در محضر مادرشهید نوری زمزمه میکنند.

ام‌الشهدای صالحشهر گلایه‌هایی هم داشت.

می‌گفت جوانان دیروز جان دادند تا جوانان امروز در آسایش باشند.

***این صندلی‌هایی که روی آن نشسته‌اند بدانند میراث پدری‌شان نیست بلکه میراث خون شهدایی‌ست که در دفاع از آرمان‌های انقلاب جان داده‌اند**

مسئولین بدانند خدایی هست و آخرتی، قطعا حساب و کتابی است. که باید پاسخگوی شهدا باشند.

من مادران شهدائی را زیارت کردم که
بجد و با صدق واقعی میگفتند اگر ما ده
تا فرزند هم داشتیم حاضر بودیم در راه
خدا بدهیم؛ دروغ نمیگفتند. احساس
عزت و افتخار میکردند به خاطر اینکه
فرزندانشان در راه خدا شهید
شدند.البته حق هم با آنهاست. عزت و
افتخار است؛ همان طوری که عمه‌ی ما
زینب کبری (سلام الله علیها) فرمود:
ما رأیت الا جمیلا»

این صندلی‌هایی که روی آن نشسته‌اند بدانند میراث پدری‌شان نیست بلکه میراث خون شهدایی‌ست که در دفاع از آرمان‌های انقلاب جان داده‌اند.

مردم هم که دین خودشان را به انقلاب ادا نمودند. از مسئولین انتظار دارم که به فکر مردم باشند و خیانت در امانت نکنند.

جوانان سرمایه‌های اصلی کشور و انقلاب هستند.

شک ندارم اگر خدای ناکرده دشمنی قصد تعرض به خاک ایران را داشته باشد.

باز هم از دل این جوانان محمد نوری‌هایی بر می‌خیزد.و ندای رهبرمان را لبیک میگویند.

همانگونه که در جریان دفاع از حرم، شهید حجی‌ها برخاستند.

***شهید دانش‌آموز محمد نوری**

شهید دانش‌آموز محمد نوری پاییز سال ۱۳۴۹ در خانواده‌ای متدین- قاضی انصاری، شهر صالحشهر از توابع شهرستان گتوند استان خوزستان متولد شد.

ستاره عمر کودکی‌اش در دامان مادری مهربان درخشید که با نام و ذکر مولایش حسین(ع) فرزندش را شیره جان می‌داد، در دامان مهر مادری پرورش یافت که وجودش لبریز از عشق حسین(ع) بود.و در لالایی‌های شبانه‌اش مکتب عاشورا را برای فرزند دلبندش نجوا میکرد.

تولد محمد به خانه پدر صفایی دیگر بخشیده بود برای همه اهل منزل و خویشاوندان عزیز بود و همگان دوستش داشتند.

در کنار فراگیری علم و دانش به همراه دیگر برادران، پدر را یاری می‌کردند. تا او هم به سهم خود با کار مشقت بار کشاورزی، در تامین معیشت خانواده سهیم باشد. خوش رویی و اخلاق شیرینش همه را جذب می‌کرد.

فعالیت‌های انقلابی جوانان پیرو خط امام در مبارزه با رژیم پهلوی فراگیر شده بود.

هر چند محمد در سنین نوجوانی بود،اما فعالیت‌های انقلابی برادرانش را که میدید،همراهی و حمایت پدر و مادرش از فعالان انقلابی را به خوبی دریافته بود.

محمد هم به ندای امام لبیک گفت و در مسیر انقلاب پای نهاد و فرصتی میشد به دزفول میرفت و در راهپیمایی‌ها و مراسمات انقلابی شرکت می‌جست.

با پیروزی انقلاب اسلامی، کم کم دشمن بعث عراق بر طبل جنگ کوبید و شیپور جنگ نواخته شد. چه زیبا بیان داشت شهید چمران که وقتی شیپور جنگ نواخته میشود مرد و نامرد مشخص خواهد شد.

محمد نوری هر چند نوجوان بود اما وجودش سرشار از مردانگی عشق ایثار و شجاعت بود. هرچند برادران دیگرش در خط مقدم جنگ حضور داشتند و با دشمن متجاوز می‌جنگیدند، اما محمد که تنها پانزده سال داشت، احساس مسئولیت می‌کرد و این امر، به او اجازه نمی‌داد که در خانه بماند. کوله بار جهاد را بست و رهسپار جبهه‌ها شد.

شلمچه قطعه‌ای از بهشت،آنجایی که عاشقان حسین(ع) عارفانه پر گشودند و آسمانی شدند.

محمد نوری نوجوان پانزده ساله‌ای که کوچکترین

***مردم هم که دین خودشان را به انقلاب ادا نمودند. از مسئولین انتظار دارم که به فکر مردم باشند و خیانت در امانت نکنند**

بسیجی گردان مالک اشتر بود در کربلای ایران زمین عملیات کربلای پنج ۳ بهمن ۱۳۶۵ در جزیره بوارین شلمچه غزل عاشقی را با نثار جان شیرین خود در راه معبود اینگونه سر داد و آسمانی شد.

***شهید غلامحسین نوری**

غلامحسین نوری که همراه برادر شهیدش محمد در عملیات کربلای پنج حضور داشت.

بر اثر بمباران‌های شیمیایی رژیم بعث عراق مجروح و به درجه جانبازی نائل گشت.

رزمنده سلحشور دوران دفاع مقدس که سالها درد و رنج ناشی از جراحات جنگ تحمیلی و بمباران شیمیایی منطقه شلمچه در عملیات کربلای ۵ را با خود به یادگار داشت.

پس از تحمل ۲۵ سال از حماسه وایثاری که خود و برادر شهیدش محمد نوری در کربلای ایران آفریده بودند.

در تاریخ ۶ فروردین ۱۳۹۰ شهد شیرین شهادت را نوشید و به برادر محمد و سایر همرزمان شهیدش پیوست.

و طی یک مراسم باشکوه با حضور مردم انقلابی و ولایتمدار خوزستان در شهر صالحشهر تشییع، و با اقامه نماز به امامت آیت اله موسوی جزایری بر پیکر جانباز شهید غلامحسین نوری، در گلزار شهدای علی پهونده در کنار مزار برادر شهیدش محمد نوری به آغوش خاک سپرده شد.

یاد و نامشان گرامی باد.

نگارش- رضا حسین‌زاده ترکالکی

کاروانی که برنگشت.!!

عبدالصّمد زراعتی جویباری

قسمت یازدهم

.... عسکری اباذری سورکی، دستی بلند کرد و با تبسم گفت: جای دوری نمیریم، همین نزدیکی‌ها هستیم.

آقا حُجّت ابراهیمیان، که خسته به نظر می‌آمد، خدا حافظی کرد و از خاکریز سرازیر شد.

او تابستان قبل (۱۳۶۴)، گویا بدون آموزش نظامی به جبهه اعزام و به گردان یا رسول (ص) لشکر ۲۵ منتقل شده بود. او را حوالی قرار گاه نجف در تَبُور، جنوب غربی هور الهویزه دیده بودم، که مشغول ساخت سنگر بودند.

خاک سفتی که با جان کندن می‌خواستند سر پناه بسازند، کاری که لودر در کسری از دقایق می‌توانست کار را تمام بکند!.

پیله کرده بود، با من به گردان آقا امام حسین(ع) بیاید، خیلی عشق و عجله برای حضور در خط مقدم را داشت!. نتوانستم منصرفش کنم، لذا با کلی زحمت توانستم از سید علی اکبر شجاعیان امیر کلایی فرمانده آن‌ها انتقالی بگیرم و او را با خود به گردان ببرم.

آن زمان فرماندهی ما دست بر و بچه‌های یاسوج افتاده بود. گردان ما هم در هور العظیم، برکه ابو مختار در نهروان مسئول حفظ خط را بر عُهده داشت، ابراهیمیان بهشت موعود و گم شده‌اش را پیدا کرده بود، خیلی خوشحال و راضی به نظر می‌رسید.

من اما بر خلاف او، به خاطر حضور طولانی مدتم در هور، خسته و بی‌رمق شده بودم، اصرار کردم که بر گردم خانه!.

از قبل از عملیات قدس دو، تا مدت‌ها بعد از عملیات که خط نگه‌دار بودیم...

پایان مأموریتم را گرفتم و بر گشتم شمال.

تازه چند روزی از جبهه بر گشته بودم که خبر مجروحیت آقای حجت ابراهیمیان را شنیدم، که از ناحیه زانو گلوله خورده بود!.

اکنون این جا یعنی فاو حضور داشت و بابت همان گلوله‌ای که خورده بود، می‌لنگید و پای تیر خورده، همچنان آزارش می‌داد.

هنوز ده دقیقه‌ای از رفتنش نگذشته بود که، آقا سید مجتبی رسولی از دوستان طلبه و هم شهری ام، هاج و واج مرا صدا کرد، پا برهنه بیرون رفتم. دیدم که حجّت روی برانکارد خونینی افتاده و رنگش زرد و پریده است و تلاش می‌کند، نفس بکشد!. اما ناقص و نا رسا، به دور خودش می‌پیچد و خون از لای پارگی برانکارد، به زمین می‌ریخت!.

آقا سید مجتبی، به کُلّی دست و پاهای خود را گم کرده بود و مرتب او را دلداری می‌داد و سعی داشت زخم پشت حجت را با چفیه مهار بکند، که برانکارد مانع بود و حجّت هم جزع فزع می‌کرد.

او به اتفاق دو سه نفر چاله توالت می‌کندند!!، که خمپاره ۶۰ به نزدیکشان اصابت کرد و او مجروح شده بود.

وقتی فهمیدم به آقای اباذری گفتم: مرد حسابی، وقت گیر آورده بودی؟

گفت: آقای بلباسی دستور داده بودند.

البته حق داشتند. تمام توالت‌ها و چاله انبارهای مربوطه، شب قبل هدف ده‌ها خمپاره قرار گرفته بود، به طوری که همه تخریب شده بود.

از این رو برای آنانی که در خطّ بودند، سخت و دشوار شده بود!.

فکر کنم ماشین وانتی بود که از راه رسید و حجت را سوار کردیم. تپه چاله‌های جاده منتهی به اسکله فاوو، آن قدر هولناک بود که، اگر مجروحی می‌توانست از دست زخم‌ها جان سالم به در ببرد، از ضربات متوالی در جاده، ممکن بود نفسش قطع بشود.

خدا کمکش بکند. این تمنای قلبی ما بود. با آقا سید مجتبی رسولی داشتم صحبت می‌کردم، که آقای بلباسی از ما خواستند به سنگرهای خود بر گردیم. از هم دیگر خدا حافظی کردیم، حاج حسین بصیر که دستش باند پیچی بود و گویا عصا هم زیر بغلش بود، به اتفاق حاج ولی‌الله نانوا کناری، از راه رسیده بودند، پس از سلام و احوالپرسی، حاج بصیر به ما خسته نباشید گفتند و به خاطر دیشب تشکر کردند و به همراه آقای رسولی به سنگر فرماندهی رفتند، من هم به سنگری که، هر لحظه یکی از ما کم می‌شد، بر گشتم!.

حقیقتاً دیگر برای گردان کسی باقی نمانده بود!، من بودم و تعداد انگشت شماری از بچه‌های خسته و بسیار غمگین و ناراحت.

داشتم می‌خوابیدم که این بار آقا عسکری اباذری سورکی آمد و گفت: آقای بلباسی با شما کار دارد!.

هنوز درد پا داشتم با زخم‌های بیشمار و وَرَمی که، سایز آن را قطورتر کرده بود. گویا نوبت پرواز من بود! اما فرماندهی مثل آقای بلباسی بودند، افتخار من بود که، مرا صدا زده بودند.

پوتین یکی از بچه‌ها را که اندازه پای من نبود، پوشیدم.

به پاهای من فشار می‌آمد، اما با خود گفتم: ممکنه منو بفرسته نگاهبانی، اون جا درش میارم...

لنگان لنگان رفتم!، هنوز خمپاره باران دشمن، کم و بیش ادامه داشت.

دو سه نفری بالای خاکریز نشسته بودند و با دوربین آن سوی خاکریز را نگاه می‌کردند.

درون سنگر نگهبانی ابتدا فکر کردم، یکی از طلبه‌های معمم نشسته است!، دقت کردم، دیدم عباس گنجی جویباری است، دوست بسیار صمیمی من، خیلی خوشحال شدم که زنده هستند.

جلو رفتم و پرسیدم: چی شد عباس جان!؟ و باند پیچی سرش را نگاه کردم. گفت: چیزی نیست!، یه زخم کوچیکه!!.

کنارش نشستم و به باند دست زدم، باند کنار رفت...

ادامه دارد...

" تجدید مناقصه "

نوبت دوم

شهرداری بندرترکمن
وزارت کشور
استانداری گلستان
شهرداری بندرترکمن شهرداری بندرترکمن در نظر دارد تجدید مناقصه عمومی یک مرحله ای به منظور احداث جدول نهر بتنی با بتن ریزی کف شرح ذیل:

ردیف	شرح	ارتفاع متوسط	طول	عرض	مکان
۱	جدول نوع ۱	۱/۲ متر	۳۱۵ متر	۱ متر	انتهای جدول شهید رجایی تا انتهای امیر کبیر ۱۸
۲	جدول نوع ۲	۱/۲ متر	۷۶/۵ متر	۱/۴ متر	انتهای جدول اجرا شده مطابق با طرح مطالعاتی و جاری تا ۸۰ متر

و مشخصات پیوست را از طریق سامانه تدارکات الکترونیکی دولت برگزار نماید. کلیه مراحل برگزاری مناقصه از دریافت اسناد مناقصه تا ارائه پیشنهاد مناقصه گران و بازگشایی پاکات از طریق درگاه سامانه تدارکات الکترونیکی دولت (ستاد) به آدرس www.setadiran.ir انجام خواهد شد.
مبلغ سپرده شرکت در مناقصه ۳۰۸/۰۰۰/۰۰۰ ریال .
تاریخ انتشار مناقصه در سامانه تاریخ ۹۹/۰۳/۱۸ میباشد.
مهلت دریافت اسناد از سامانه : ۹۹/۰۳/۲۶
مهلت ارسال پیشنهاد : تا ساعت ۱۰ صبح ۹۹/۰۴/۰۵
زمان و مکان بازگشایی پاکات :تاریخ ۹۹/۰۴/۰۷ ساعت ۰۰: ۱۰ صبح در دفتر شهردار برگزار میگردد.
سایر مواردد اسناد مناقصه موجود میباشد و پیشنهاد دهندگان در مهلت مقرر باید کلیه اسنادو فرم های مربوطه را با قید اینکه مورد قبول است امضاء و ضمیمه پیشنهاد کرده و نسبت به ثبت و بارگذاری اسناد تکمیل شده مناقصه و پاکات (الف ، ب ، ج) در سامانه ستاد اقدام و پاکت الف (ضمانتنامه بانکی) را به واحد ذیحسابی شهرداری تحویل نمایند. متقاضیان میتوانند جهت دریافت اطلاعات بیشتر در خصوص اسناد مناقصه و ارائه پاکات به نشانی بندرترکمن- خیابان شهرداری - شهرداری بندرترکمن واحد امور مالی و ذیحسابی و یا با شماره تلفن ۰۹۱۱۳۷۷۴۳۴۷ تماس حاصل فرمایند.
نور محمد طراج
شـــهردار

آگهی موضوع ماده۳ قانون و ماده ۱۳ آئین نامه قانون تعیین تکلیف وضعیت ثبتی اراضی و ساختمانهای فاقد سند رسمی

برابر آراء صادره هیات موضوع قانون تعیین تکلیف وضعیت ثبتی اراضی و ساختمانهای فاقد سند رسمی مستقر در واحد ثبتی بانه تصرفات مالکه و بلا معارض متقاضیان محرز گردیده است لذا مشخصات متقاضیان واملاک مورد تقاضا به شرح ذیل به منظور اطلاع عموم در دو نوبت به فاصله ۱۵ روز آگهی می شود در صورتی که اشخاص نسبت به صدور سند مالکیت متقاضیان اعتراضی داشته باشند می توانند از تاریخ انتشار اولین آگهی به مدت دو ماه اعتراض خود را به اداره ثبت اسناد و املاک محل تسلیم و پس از اخذ رسید ظرف مدت یک ماه از تاریخ تسلیم اعتراض دادخواست خود را به مرجع قضایی تقدیم نمایند. بدیهی است در صورت انقضای مدت مذکور و عدم وصول اعتراض طبق مقررات سند مالکیت صادر خواهد شد. همچنین مهلت اعتراض به آگهی اصلاحی از تاریخ انتشار نوبت اول به مدت ۳۰ روز خواهد بود .

بخش ۷ بانه

۱ - آقای رحیم رحیمی‌دوست به شماره شناسنامه ۹۰۵ به شماره ملی ۳۸۴۹۷۲۴۲۷۱ صادره از بانه فرزند صابر در ششدانگ یکباب ساختمان به مساحت ۱۱۶/۳۰ مترمربع جزءپلاک ۱ فرعی از ۱۲۱۹ -اصلی واقع در بخش ۷ حوزه ثبت ملک بانه مالک رسمی عثمان مدرسی.
۲ - آقای جلال صالحزاده به شماره شناسنامه ۷۲۸۸ به شماره ملی ۳۸۴۸۸۲۸۵۱ صادره از بانه فرزند محمد در ششدانگ یکباب ساختمان به مساحت ۱۵۱/۰۵ مترمربع جزءپلاک ۱۲۴۰ -اصلی واقع در بخش ۷ حوزه ثبت ملک بانه مالک رسمی آقایان اسمعیل و محمد رئوف و خانمها سلطنت و ستاره شهرت همگی توکلی.
۳ - آقای کمال صالحزاده به شماره شناسنامه ۱۰۱ به شماره ملی ۳۸۴۹۶۶۱۲۳۷ صادره از بانه فرزند محمد در ششدانگ یکباب ساختمان به مساحت ۱۱۲ مترمربع جزءپلاک ۱۲۴۰ -اصلی واقع در بخش ۷ حوزه ثبت ملک بانه مالک رسمی آقایان اسمعیل و محمد رئوف و خانمها سلطنت و ستاره شهرت همگی توکلی.
۴ - آقای جلیل خورشیدی به شماره شناسنامه ۱۱۳۴۷ به شماره ملی ۳۸۴۸۹۲۳۶۰۲ صادره از بانه فرزند حسن در ششدانگ قسمتی از یکباب ساختمان به مساحت ۱۰۰/۵۰ مترمربع جزءپلاک ۱۲۵۰ -اصلی واقع در بخش ۷ حوزه ثبت ملک بانه مالک رسمی محمدامین بختیاری.
۵ - خانم حلیمه خضری به شماره شناسنامه ۱۳۳۷۸ به شماره ملی ۳۸۴۸۹۴۱۹۳۷ صادره از بانه فرزند ابوبکر در دو دانگ مشاع از ششدانگ یک باب ساختمان به مساحت ۱۱۴ مترمربع جزءپلاک ۱۵۵۸-اصلی واقع در بخش ۷ حوزه ثبت ملک بانه مالک رسمی محمد، محمدناجی، محمدعلی، محمدرحیم و محمدزاهد شهرت همگی ضیائی.
۶ - آقای عبداله حیاتی کرویان به شماره شناسنامه ۲۳۸ به شماره ملی ۳۷۶۱۷۶۰۷۱۱ صادره از سقز فرزند محمد در چهار دانگ مشاع از ششدانگ یکباب ساختمان به مساحت ۱۱۴ مترمربع جزءپلاک ۱۵۵۸ -اصلی واقع در بخش ۷ حوزه ثبت ملک بانه مالک رسمی محمد، محمدناجی، محمدعلی، محمدرحیم و محمدزاهد شهرت همگی ضیائی..
تاریخ انتشار نوبت اول: ۱۳۹۹/۰۳/۲۵ تاریخ انتشار نوبت دوم: ۱۳۹۹/۰۴/۱۰
کیوان محمودی ــ رئیس ثبت اسناد و املاک شهرستان بانه

آگهی موضوع ماده ۳ قانون و ماده ۱۳ آئین‌نامه قانون تعیین تکلیف وضعیت ثبتی و اراضی و ساختمانهای فاقد سند رسمی

برابر رای شماره ۱۳۹۹۶۰۳۲۵۰۳۷۰۰۰۰۱۳ هیات دوم موضوع قانون تعیین تکلیف وضعیت ثبتی اراضی و ساختمانهای فاقد سند رسمی مستقر در واحد ثبتی حوزه ثبت ملک رومشگان تصرفات مالکانه بلامعارض متقاضی آقای یاسر امرائی فرزند حسن‌رضا بشماره شناسنامه ۴ صادره از رومشگان در ششدانگ یک باب دامداری به مساحت ۲۰۰۰/۲۳ مترمربع پلاک ۱۲۳ اصلی واقع در بخش هفت خرم‌آباد شهرستان رومشگان روستای محمدآباد ضلع جنوبی جاده خاکی بین مزارع کشاورزی انتقالی از مالک رسمی آقای یاسر امرائی محرز گردیده است لذا به منظور اطلاع عموم مراتب در دو نوبت به فاصله ۱۵ روز آگهی می‌شود در صورتی که اشخاص نسبت به صدور سند مالکیت متقاضی اعتراضی داشته باشند می‌توانند از تاریخ انتشار اولین آگهی به مدت دو ماه اعتراض خود را به این اداره تسلیم و پس از اخذ رسید، ظرف مدت یک ماه از تاریخ تسلیم اعتراض، دادخواست خود را به مراجع قضایی تقدیم نمایند. بدیهی است در صورت انقضای مدت مذکور و عدم وصول اعتراض طبق مقررات سند مالکیت صادر خواهد شد.
تاریخ انتشار نوبت اول: ۹۹/۳/۱۰
تاریخ انتشار نوبت دوم: ۹۹/۳/۲۵
م. الف ۷۰۱
حیدر امرایی ــ رئیس ثبت اسناد و املاک کوهدشت

آگهی موضوع ماده ۳ قانون و ماده ۱۳ آئین‌نامه قانون تعیین تکلیف وضعیت ثبتی و اراضی و ساختمانهای فاقد سند رسمی

برابر رای شماره ۱۳۹۸۶۰۳۲۵۰۰۲۰۰۳۶۸۴ آقای پرویز کرمی فرزند صیدکرم بشماره شناسنامه ۳۵۳ صادره از خرم‌آباد در ششدانگ یک باب عمارت به مساحت ۲۰۰ مترمربع پلاک ۱۶ فرعی از ۱ اصلی واقع در بخش هفت خرم‌آباد شهرستان کوهدشت به آدرس کوی پاسداران خریداری از مالک رسمی آقای سلیمان امرایی محرز گردیده است. لذا به منظور اطلاع عموم مراتب در دو نوبت به فاصله ۱۵ روز آگهی می‌شود در صورتی که اشخاص نسبت به صدور سند مالکیت متقاضی اعتراضی داشته باشند می‌توانند از تاریخ انتشار اولین آگهی به مدت دو ماه اعتراض خود را به این اداره تسلیم و پس از اخذ رسید، ظرف مدت یک ماه از تاریخ تسلیم اعتراض، دادخواست خود را به مراجع قضایی تقدیم نمایند. بدیهی است در صورت انقضای مدت مذکور و عدم وصول اعتراض طبق مقررات سند مالکیت صادر خواهد شد.
تاریخ انتشار نوبت اول: ۹۹/۳/۱۰
تاریخ انتشار نوبت دوم: ۹۹/۳/۲۵
م. الف ۷۰۲
نوروز بهاری ــ رئیس ثبت اسناد و املاک رومشگان

آگهی تعیین تکلیف وضعیت ثبتی اراضی وساختمانهای فاقد سند رسمی مصوب ۱۳۹۰ بخش ده حوزه ثبتی شهرستان بروجن

نظر به دستور ماده یک وسه قانون تعیین تکلیف وضعیت ثبتی اراضی وساختمانهای فاقد سند رسمی ومـاده ۱۳ آیـین نامه قانون فوق الذکر املاکـی که در هیات مندرج در قانون مذکور مستقر در اداره ثبت اسناد واملاک شهرستان بروجن مورد رسیدگی ورای آن صادر شده است جهت اطلاع عموم به شرح ذیل آگهی میگردد
ابنیه واملاک در مزرعه سیاسرد پلاک ۵۵۰- اصلی وفرعی زیر
۶۰۲ -فرعی خانم زهرا کابلی بروجنی ششـدانگ یک قطعه زمین مزروعی به مساحت ۱۵۴۳۰/۸۳ مترمربع خریداری مع الواسطه از خانم کتایون فلک افلاکی مالک رسمی پلاک مرقوم .
به موجب ماده ۳ قانون تعیین تکلیف وضعیت ثبتی اراضی وساختمانهای فاقد سند رسمی این آگهی نسبت به املاک فوق الذکر در دو نوبت به فاصله ۱۵ روز از طریق روزنامه کثیرالانتشار ومحلی آگهی و درصورتی که اشخاص ذی نفع به آراء صادره اعتراضی داشـته باشـند از تاریخ انتشار آگهی و در روستاها از تاریخ الصاق در محل تا دو مـاه اعتراض خودرا به اداره ثبت اسـناد واملاک محل وقوع ملک تسلیم ورسید اخذ نمایند. معترض باید ظرف یک ماه از تاریخ تسلیم اعتراض مبادرت به تقدیم دادخواسـت بـه دادگاه عمومی محل نماید وگواهی تقدیم دادخواسـت را بـه اداره ثبت محل تحویل دهـد. دراین صورت اقدامات ثبـت موکول به ارائه حکم قطعی دادگاه اسـت. درصورتی که اعتراض در مهلـت قانونی واصل نگردد یا معترض کواهی تقدیم دادخواسـت بـه دادگاه عمومی محل را ارائه نکند اداره ثبت اسـناد محل باید مبادرت به صدور سـند مالکیت مینماید. صدور سـند مالکیت مانع از مراجعه متضرر به دادگاه نیست.
نوبت اول مورخ : ۱۳۹۹/۳/۲۵
نوبت دوم : مورخ ۱۳۹۹/۴/۱۰
رئیس اداره ثبت اسناد واملاک شهرستان بروجن سید محسن حسینی

آگهی تعیین تکلیف وضعیت ثبتی اراضی وساختمانهای فاقد سند رسمی مصوب ۱۳۹۰ بخش ده حوزه ثبتی شهرستان بروجن

نظر به دستور ماده یک وسه قانون تعیین تکلیف وضعیت ثبتی اراضی وساختمانهای فاقد سند رسمی ومـاده ۱۳ آیـین نامه قانون فوق الذکر املاکـی که در هیات مندرج در قانون مذکور مسـتقر در اداره ثبت اسـناد واملاک شهرسـتان بروجن مورد رسـیدگی ورای آن صادر شده است جهت اطلاع عموم به شرح ذیل آگهی میگردد
ابنیه واملاک در دهکده بروجن پلاک ۵۳۳- اصلی وفرعی زیر
۶۰۱۳ -فرعی مجزی از ۲۶۷ و ۲۳۸ فرعی آقای محمد کابلی بروجنی نسبت به شش سیزدهم حبه مشـاع از ۷۲ ششدانگ یک باب ساختمان به مسـاحت ۱۱۳/۵۰ متر مربع خریداری مع الواسطه از امیرقلی ومهدیقلی و جهان سلطان ضرغام از مالکین پلاک مرقوم .
به موجب ماده ۳ قانون تعیین تکلیف وضعیت ثبتی اراضی وساختمانهای فاقد سند رسمی این آگهی نسبت به املاک فوق الذکر در دو نوبت به فاصله ۱۵ روز از طریق روزنامه کثیرالانتشار ومحلی آگهی و درصورتی که اشـخاص ذی نفع به آراء صادره اعتراضی داشـته باشـند از تاریخ انتشار آگهی و در روسـتاها از تاریخ الصاق در محل تا دو مـاه اعتراض خودرا به اداره ثبت اسـناد واملاک محل وقوع ملک تسلیم ورسید اخذ نمایند. معترض باید ظرف یک ماه از تاریخ تسلیم اعتراض مبادرت به تقدیم دادخواسـت بـه دادگاه عمومی محل نماید وگواهی تقدیم دادخواسـت را بـه اداره ثبت محل تحویل دهـد. دراین صورت اقدامات ثبـت موکول به ارائه حکم قطعی دادگاه اسـت. درصورتی که اعتراض در مهلـت قانونی واصل نگردد یا معترض کواهی تقدیم دادخواسـت بـه دادگاه عمومی محل را ارائه نکند اداره ثبت اسـناد محل باید مبادرت به صدور سـند مالکیت مینماید. صدور سـند مالکیت مانع از مراجعه متضرر به دادگاه نیست.
نوبت اول مورخ : ۱۳۹۹/۳/۲۵ نوبت دوم : مورخ ۱۳۹۹/۴/۱۰
رئیس اداره ثبت اسناد واملاک شهرستان بروجن سید محسن حسینی

آگهی موضوع ماده ۳ قانون و ماده ۱۳ آئین‌نامه قانون تعیین تکلیف وضعیت ثبتی و اراضی و ساختمانهای فاقد سند رسمی

برابر رای شـماره ۱۳۹۴۶۰۳۰۵۰۰۵۰۰۰۱۳۹ مورخ ۹۴/۹/۱۴ هیات اول موضوع قانون تعیین تکلیف وضعیت ثبتی اراضی و سـاختمانهای فاقد سـند رسـمی مستقر در واحـد ثبتی حوزه ثبت ملک محـلات تصرفات مالکانه بلامعـارض متقاضی خانم سـلطان محمدی‌زاده فرزند قاسمعلی بشماره شناسـنامه ۸۶۲ صادره از محلات در ششدانگ یک باب خانه احداثی به مساحت ۳۷۴/۸۰ مترمربع مفروز از پلاک ۲۷۳ فرعی از ۴۰۷۱ اصلی واقع در بخش ۳ حوزه ثبتی محلات محرز گردیده اسـت. لذا به منظور اطلاع عموم مراتب در دو نوبت به فاصله ۱۵ روز آگهی می‌شود در صورتی که اشخاص نسبت به صدور سند مالکیت متقاضی اعتراضی داشته باشند می‌توانند از تاریخ انتشـار اولین آگهی به مدت دو ماه اعتراض خود را به این اداره تسـلیم و پس از اخذ رسـید، ظرف مدت یک ماه از تاریخ تسلیم اعتراض، دادخواست خود را به مراجع قضایی تقدیم نمایند. بدیهی است در صورت انقضای مدت مذکور و عدم وصـول اعتراض طبق مقررات سـند مالکیت صادر خواهد شـد. ضمنا متقاضی فوت نموده و وراث حین‌الفوت ایشـان عبارتنـد از: علی‌اصغر، محمود، علی‌اکبـر، مولود، ملک‌بانو، معصومه، فرنگیس، فخری همگی عطاللهی. م الف ۵۱۸
تاریخ انتشار نوبت اول: ۹۹/۳/۲۵ تاریخ انتشار نوبت دوم: ۹۹/۴/۱۱
علی صالحی ــ رئیس ثبت اسناد و املاک

رونمایی از دسترسی یکهزار و ۳۴ روستا به شبکه ملی اطلاعات

وزیر ارتباطات : تلاش برای عدالت ارتباطی در روستاها مصداق عدالت اجتماعی است

در مراسمی به میزبانی شرکت ایرانسل،یکهزار و ۳۴ روستای کشور با تمرکز بر مناطق کمتر برخوردار، با دستور وزیر ارتباطات و فناوری اطلاعات به شبکه ملی اطلاعات و شبکه پهن باند ارتباطی متصل شدند.

برای تحقق اهداف اصلی وزارت ارتباطات و فناوری اطلاعات به‌منظور تکمیل دسترسی صد درصدی روستاهای بالای ۲۰ خانوار کشور به شبکه ارتباطی تا پایان سال جاری، نزدیک به ۵۰۰ روستا در قالب خدمات عمومی ارتباطات و فن‌آوری اطلاعات (USO) و بیش از ۵۰۰ روستا با سرمایه‌گذاری شرکت ایرانسل به شبکه ملی اطلاعات و شبکه پهن باند ارتباطی کشور متصل شدند.

در این مراسم، با برقراری ارتباط مستقیم با دو روستای «شهنیز» در استان کهگیلویه و بویراحمد و «گلانه» در استان کردستان به عنوان نمونه‌هایی از ۱۰۳۴ روستا، وزیر ارتباطات و فناوری اطلاعات، سایت‌های مخابراتی در این روستاها را افتتاح کرد.

وزیر ارتباطات و فناوری اطلاعات در این مراسم تلاش‌های مجموعه وزارت ارتباطات برای توسعه خدمات ارتباطی در روستاها را تلاشی برای برقراری «عدالت ارتباطی» به‌عنوان مصادیق «عدالت اجتماعی» دانست.

آذری جهرمی گفت: تا پایان امسال تمام روستاهای بالای ۲۰ خانوار کشور را به شبکه ملی اطلاعات متصل خواهیم کرد.

وی افزود: وزارت ارتباطات در برنامه ششم توسعه موظف شده است که ۹۰ درصد روستاهای بالای ۲۰ خانوار را به شبکه ملی اطلاعات متصل کند. در ابتدای دولت یازدهم این عدد ناچیز بود. اما امروز با تلاش فعالین عرصه ارتباطات به ۹۰ درصد رسیده و تلاش ما بر این محور است که ۱۰۰درصد روستاهای بالای ۲۰ خانوار را به شبکه ملی اطلاعات متصل کنیم.

آذری جهرمی با بیان این مسأله که برای اتصال این یک هزار و ۳۴ روستا سرمایه‌گذاری ۳۰۶ میلیاردی انجام شده است، گفت: برای راه‌اندازی سایت‌ها باید جاده کشیده شود، برق برسد تا در نهایت بتوان آن را راه‌اندازی کرد به همین دلیل کار بسیار سختی است.

وی افزود: سرگرمی، سلامت، کسب و کار و مواردی از این دست در زمان شیوع کرونا به واسطه اینترنت و اتصال به شبکه

ملی اطلاعات انجام شد.

وزیر ارتباطات افزود: توسعه اقتصاد دیجیتال به تحول دیجیتال منجر می‌شود و از نتایج تحول دیجیتال، شکوفایی اقتصاد دیجیتال است و هدف اصلی ما توسعه شبکه ملی، ایجاد ظرفیت اشتغال، تسهیل زندگی مردم، ایجاد شفافیت و رخت بر بستن فساد از جامعه است. آذری جهرمی افزود: ایرانسل در این عرصه توانسته به خوبی عمل کند و باز کردن میدان برای جوان‌ها باعث شده پیشگام این حوزه باشد. بخش بزرگی از رشد اقتصاد دیجیتال کشور در حوزه استارتاپ‌ها منوط به زحمت این اپراتور است و این حرکت ارزنده باید تقویت شود.

آذری جهرمی افزود: ظرف یک ماه با همکاری سکوهای توزیع محتوای کاربر محور، شرایطی را فراهم کردند تا بخشی از درآمد گردش محتوا به تولیدکننده محتوا برسد. می‌دانم انتظار دارید نظام تعرفه‌ای که بین ترافیک داخلی و بین الملل است اصلاح شود اما در این فرآیند باید هر دو وجه موضوع را در نظر بگیریم.

وی خاطر نشان کرد: باید منتظر ماند تا بزرگ‌ترین اپراتور دیجیتال ایران بتواند این مکانیزم مهم را پیاده سازی و انقلاب مهمی را در این حوزه ایجاد کند.

وزیر ارتباطات اشاره کرد: پیشنهاد بعدی این است که ایرانسل، حفاظت از کودکان و نوجوانان را در دستور کار خود قرار دهد.

وی گفت: از ابتدای دولت دوازدهم کارهای زیادی برای ایجاد زیست بوم کودک و نوجوان انجام شد. حتی در دادگاه از ما شکایت کردند که چرا وزارت ارتباطات در حوزه کودک ورود کرده، تلاش کردیم در این حوزه قدم‌هایی برداریم.

وزیر ارتباطات افزود: متأسفانه صدا و سیما به جای معرفی دستاوردها و فرآیندهایی که وجود دارد، به مسائل دیگر می‌پردازد و تولیداتی که برای کودکان در نظر گرفته شده است را به خانواده‌ها معرفی نمی‌کند.

وی اشاره کرد: به مناسبت افتتاحیه سایت‌های امروز، پیشنهاد می‌دهم که ایرانسل بسته ویژه افتتاحیه و عیدانه برای مردم در نظر بگیرید. مدیرعامل شرکت ایرانسل هم در این مراسم گفت: تا پایان امسال، ۴۱۰ سایت جدید در روستاهای کشور راه‌اندازی می‌شود که در نتیجه بخش بیشتری از روستاییان تحت پوشش شبکه ملی اطلاعات قرار خواهند گرفت.

بیژن عباسی آرند با بیان اینکه ایرانسل دارای ۵۱ میلیون نفر مشترک است و اکنون بیش از ۱۷ هزار روستا تحت پوشش این شبکه هستند، افزود: از ابتدای شکل‌گیری این اپراتور بیش از هشت میلیارد دلار سرمایه‌گذاری شده است که حاصل آن ایجاد دو هزار و ۳۰۰ شغل مستقیم و ۷۰ هزار شغل غیر مستقیم است. به همین واسطه نیز سه هزار شرکت دانش بنیان با این مجموعه درحال همکاری هستند. وی با بیان این که سهم این اپراتور در اقتصاد دیجیتال کشور ۱۵ هزار میلیارد تومان است، خاطرنشان کرد: با ورود به نسل پنجم اینترنت، اپراتور دیجیتال قابلیت‌هایی را در کسب و کارها ایجاد می‌کند تا ظرفیت‌های جدید در این حوزه مانند ذخیره ابری، سرگرمی، آموزش، پیام رسان و اینترنت اشیا استفاده شود.

سردار رحیمی خبر داد

۸۰ درصد خودروهای احتکاری ازسوی پلیس تهران کشف شده است

رئیس پلیس تهران با اشاره به اینکه ۸۰ درصد خودروهایی که احتکار شده بودند ازسوی پلیس تهران کشف شده است، گفت: تاکنون ۳۴۰۰ انواع خودروی ایرانی و خارجی احتکار شده در تهران کشف شده است.

سردار حسین رحیمی در گفت‌وگو با خبرنگار مهر در پاسخ به سؤالی مبنی بر اینکه آیا خرید و فروش شبه‌سلاح‌ها مجاز است یا خیر؟ اظهار داشت: به هیچ عنوان خرید و فروش شبه‌سلاح‌ها چه به صورت حضوری و چه در فضای مجازی مجاز نیست.

وی ادامه داد: برخی از فروشندگان و قاچاقچیان سلاح در فضای مجازی با ترفند اینکه کالیبر اسلحه‌ای کمتر از ۹ است، سعی در فریب افراد را دارند اما مردم جامعه بدانند که خرید و فروش هرگونه وسیله‌ای که شبیه سلاح باشد ولو آنکه کالیبر کمتر از ۹ داشته باشد، جرم است.

رئیس پلیس تهران بزرگ افزود: منظور از «شبه‌سلاح» سلاحی است که در نگاه اول، فرد نتواند تشخیص دهد این سلاح واقعی است یا اسباب‌بازی. در صورت انجام معامله در این موضوع، هم خریدار و هم فروشنده مرتکب جرم شده‌اند.

سردار رحیمی خاطرنشان کرد: متأسفانه خفت‌گیری و زورگیری در خرید و فروش و تحویل سلاح بین خریدار و مشتری بسیار بالاست و اغلب افرادی که به محل قرار برای دریافت کالا می‌روند، مورد زورگیری قرار گرفته و نه تنها اقلامی که همراه خود دارند را از دست می‌دهند بلکه در برابر پولی که پرداخت کرده‌اند، هیچ سلاحی به آنها داده نمی‌شود.

وی بیان کرد: درست است که خریداران سلاح و شبه‌سلاح مرتکب تخلف شده‌اند اما در صورت بروز چنین مواردی (خفت‌گیری و زورگیری در معامله) حتماً به پلیس مراجعه و طرح شکایت کنند که فرد خاطی شناسایی و دستگیر شود و افراد دیگری فریب نخورند.

کشف ۳۴۰۰ خودروی احتکاری تا کنون

فرمانده انتظامی تهران در پاسخ به سؤالی مبنی بر اینکه چرا به یکباره پلیس اقدام به کشف خودروهای احتکار شده کرده و تا قبل از یک بازه زمانی مشخص، خبری از کشف خودروهای احتکاری نبود؟ گفت: پلیس تا قبل از مأموریتی که به آن محول شد، وظیفه‌ای در حوزه کشف خودروهای احتکاری نداشت. از زمانی که ابلاغ شد تا پلیس به این موضوع هم ورود کند، تمامی مأموران خود را به کار گرفته‌ایم تا هیچ موردی از دستمان در نرود.

سردار رحیمی تأکید کرد: تاکنون ۳۴۰۰ انواع خودروی ایرانی و خارجی احتکار شده از پارکینگ‌ها و انبارهای مختلف در پایتخت کشف شده است.

وی در پایان گفت: مجموعه پلیس تهران تمام توان خود را در این زمینه به کار گرفته و تاکنون بیش از ۸۰ درصد خودروهای احتکار شده توسط پلیس تهران کشف شده است.

صدیقی مدیرعامل سازمان پایانه‌ها خبر داد:

استمرار اجرای طرح عرضه ماسک‌های بهداشتی در پایانه‌های مسافربری

عرضه ماسک‌های بهداشتی با قیمت مصوب توسط نمایندگی‌های وزارت صمت کماکان در پایانه‌های مسافربری تهران ادامه دارد.

به گزارش روابط عمومی سازمان پایانه‌ها و پارک سوارهای شهرداری تهران، صدیقی با اعلام این خبر گفت: از نیمه اردیبهشت ماه با همکاری وزارت صمت، عرضه ماسک بهداشتی با قیمت مصوب در پایانه‌های تهران آغاز شده است و این ایستگاهها همچنان درحال فعالیت هستند و مسافران و مراجعان در بدو ورود به پایانه و آغاز سفرهایشان می‌توانند با مراجعه به این ایستگاهها نسبت به تهیه ماسک بهداشتی اقدام کنند.

مدیرعامل سازمان پایانه‌ها در ادامه با اشاره به تبعیت این سازمان از کلیه دستورالعمل‌ها و پروتکل‌های وزارت بهداشت از آغاز شیوع ویروس کرونا در کشور افزود: همگام با اجرای طرح فاصله‌گذاری اجتماعی، کلیه دستورالعمل‌ها و شرایط لازم برای رعایت این طرح در پایانه‌ها نظیر ضدعفونی کردن کلیه سطوح و اماکن پایانه‌های مسافربری تهران به صورت مستمر و شبانه روزی، تب سنجی پرسنل و مسافرین و همچنین نصب برچسب‌های فاصله‌گذاری بر روی صندلی‌های سالن انتظار و کف زمین به منظور رعایت فاصله ایمن و پیشگیری از تجمع افراد اجرا شده است.

صدیقی در پایان با قدردانی از شهروندان و مسافرین محترم به جهت رعایت پروتکل‌های بهداشتی نظیر استفاده از ماسک در پایانه‌ها افزود: آن دسته از عزیزانی که تمایل داشته باشند می‌توانند با تهیه ماسک از ایستگاه‌های عرضه ماسک در پایانه‌ها و اهدای آن، در طرح نذر سلامت شرکت کنند و به عرضه ماسک رایگان میان هموطنان و اقشار ضعیف جامعه کمک کنند.

اعلام شروط انجام جراحی‌های زیبایی در شرایط کرونایی

عضو هیئت علمی دانشگاه علوم پزشکی تهران شرایط انجام جراحی‌های زیبایی در شرایط شیوع ویروس کرونا را اعلام کرد.

دکترحمیدرضا فتحی افزود: از ۱۷ اردیبهشت سال جاری براساس ابلاغیه وزارت بهداشت و براساس کاهش شیب ابتلا به کرونا در کشور انجام جراحی‌های زیبایی در کشور بلامانع است اما پروتکل‌هایی در این زمینه در نظر گرفته شده که اجرای دقیق آن بسیار حائز اهمیت است. وی درباره شروط انجام جراحی‌های زیبایی افزود: براساس این پروتکل، افراد دارای نقص سیستم ایمنی، سن بالای ۶۰ سال و کمتر از ۱۰ سال و افرادی که دارای بیماری زمینه‌ای هستند و یا اینکه در ارتباط با فرد مبتلا به کرونا بوده‌اند و تست کرونای آنها مثبت یا مشکوک باشد جراحی زیبایی نباید برای آنها انجام گیرد.

این جراح پلاستیک و زیبایی ادامه داد: در صورتی که پروتکل‌های بهداشتی جهت انجام جراحی‌های زیبایی کاملاً رعایت شود، جراحی زیبایی مطلقاً خطری برای فرد مورد نظر نخواهد داشت البته باید در نظر گرفت که انجام جراحی‌های زیبایی سنگین در شرایط کنونی بهتر است انجام نگیرد.

فتحی در پاسخ به این پرسش که آیا جراحی بینی جزو جراحی‌های پیچیده زیبایی محسوب می‌شود؟ گفت: نه، جراحی بینی جراحی سنگین زیبایی نیست و با رعایت پروتکل‌های بهداشتی انجام این جراحی بلامانع است.

همزمان با روز صنایع دستی؛

موزه سرامیک در تهران افتتاح شد

موزه سرامیک همزمان با روز جهانی صنایع دستی و با حضور مدیران وزارت میراث فرهنگی و اداره کل میراث فرهنگی استان تهران افتتاح شد.

به گزارش خبرگزاری مهر، پرهام جانفشان مدیرکل میراث فرهنگی استان تهران گفت: موزه سرامیک فرزانه نخستین موزه تخصصی سرامیک در ایران است که به صورت خصوصی اداره می‌شود و مجموعه‌ای از آثار بانوی هنرمند لیلا فرزانه است که با گرته‌برداری از الگوهای کهن در طرح و ساخت این هنر، بیان امروزی یافته است.

جانفشان در آئین افتتاح این موزه گفت: موزه تخصصی سرامیک می‌تواند محلی برای همفکری و الگوسازی معماران و طراحان باشد. سرامیک هنری برخواسته و برگرفته از دل صنایع دستی بوده و راز ماندگاری آن تولید کاربردی آن در تاریخ معماری ایران است، موضوعی که تمام هنرمندان صنایع دستی در تولید آثار هنری باید به آن توجه داشته باشند و در عین حفظ اصالت محصول تولیدات را به سمت کاربردی بودن سوق دهند.

در مراسم افتتاحیه این موزه، لیلا فرزانه نیز گفت: این موزه با شعار موزه‌ای برای زندگی تلاش دارد تا با رویکردی برهم کنشی با مخاطب و به گونه‌ای رویداد محور مؤکد نقش مؤثر موزه‌ها در زندگی افراد و همچنین جایگاه هنر و به طور اخص سرامیک در زندگی مدرن شهری باشد.

انجام فعالیت‌های پژوهشی و آموزشی و همچنین برگزاری رویدادهای نمایشگاهی در اهم فعالیت‌های پیش روی این موزه قرار دارد. همچنین این موزه میزبان علاقه مندان برای بازدید عمومی است. موزه سرامیک در محله نیاوران واقع شده و از ساعت ۹ الی ۱۸ پذیرای علاقه مندان است.

آگهی تغییرات موسسه خیریه رحمت رضا شهر
به شماره ثبت ۷۱۲ و شناسه ملی ۱۰۳۸۰۰۸۷۱۹۷

به استناد صورتجلسه مجمع عمومی فوق العاده مورخ ۱۳۹۹/۰۲/۱۵ و نامه شماره ۱۹۱۴/۲/۵۱۶/۱/۱۹۰ مورخ ۱۳۹۹/۰۲/۲۱ پلیس اطلاعات و امنیت عمومی ف.ا.ا.خراسان رضوی تصمیمات ذیل اتخاذ شد : اعضای هیات امنا از ۱۶ نفر به ۱۴ نفر کاهش یافت و ماده مربوطه در اساسنامه اصلاح گردید .

اداره کل ثبت اسناد و املاک استان خراسان رضوی
اداره ثبت شرکت ها و موسسات غیرتجاری مشهد (۸۷۷۱۵۵)

آگهی تغییرات موسسه خیریه رحمت رضا شهر
به شماره ثبت ۷۱۲ و شناسه ملی ۱۰۳۸۰۰۸۷۱۹۷

به استناد صورتجلسه مجمع عمومی عادی مورخ ۱۳۹۹/۰۲/۱۵ و نامه شماره ۱۹۱۴/۲/۵۱۶/۱/۱۹۰ مورخ ۱۳۹۹/۰۲/۲۱ پلیس اطلاعات و امنیت عمومی ف.ا.ا.خراسان رضوی تصمیمات ذیل اتخاذ شد : حسین حکمی شماره ملی ۰۹۰۰۹۷۱۲۷۴ و خلیل اله خلیل زاده شماره ملی ۳۶۲۰۸۲۹۳۶۵ و سید صادق طوسی شماره ملی ۰۹۰۰۰۹۹۰۴۶ و علی اکبر عابدین خاور شماره ملی ۰۹۳۹۱۹۶۸۸۳ و نورالله حسین زاده شماره ملی ۰۶۵۲۵۳۰۳۹۷ به سمت اعضا اصلی هیئت مدیره و غلامرضا بهمدی مقدس شماره ملی ۰۹۰۱۰۳۱۴۰۷۱ و احمد حریربافان شماره ملی ۰۹۳۸۳۱۹۴۲۶ به سمت اعضای علی البدل هیات مدیره برای مدت دو سال انتخاب گردیدند. مهدی دربان لقمانی شماره ملی ۰۹۴۱۴۳۳۲۰۱۷ به سمت بازرس اصلی و علی پیغمبری شماره ملی ۵۷۲۹۶۵۸۲۳ به سمت بازرس علی البدل برای مدت یکسال انتخاب گردیدند.

اداره کل ثبت اسناد و املاک استان خراسان رضوی
اداره ثبت شرکت ها و موسسات غیرتجاری مشهد (۸۷۷۱۵۶)

آگهی تغییرات شرکت آرمین انرژی برق با مسئولیت محدود
به شماره ثبت ۴۴۵۰۸۵ و شناسه ملی ۱۴۰۰۳۷۱۶۹۰۰

به استناد صورتجلسه مجمع عمومی فوق العاده مورخ ۱۳۹۹/۰۲/۱۶ تصمیمات ذیل اتخاذ شد : به موضوع شرکت ، موارد " فعالیت در زمینه کلیه امور بازرگانی از قبیل خرید و فروش، تهیه و توزیع، بسته بندی و پخش و صادرات و واردات کلیه کالاهای مجاز بازرگانی و صنعتی علی الخصوص کلیه مواد غذایی و بهداشتی ، انعقاد قرارداد با اشخاص حقیقی و حقوقی داخلی و خارجی، شرکت در مناقصات و مزایدات داخلی و خارجی، اخذ و اعطای نمایندگی و تاسیس شعب در داخل و خارج از کشور، برپایی و حضور در نمایشگاه‌های بین‌المللی کالا در داخل و خارج از کشور، سرمایه گذاری و مشارکت با شرکتها و موسسات دولتی و خصوصی جهت اجرای موضوع فعالیت شرکت، اخذ وام و اعتبار و گشایش اعتبار اسنادی (ال سی) و ضمانت نامه بانکی به صورت ارزی و ریالی در داخل و خارج از کشور برای شرکت در صورت ضرورت قانونی پس از اخذ مجوز های لازم از مراجع ذیربط " الحاق شد وماده مربوطه در اساسنامه جدید اصلاح شد. مرکز اصلی شرکت به : استان تهران- منطقه ۱۳- شهرستان تهران- بخش مرکزی- شهر تهران- محله جمال زاده- خیابان کارگر جنوبی- خیابان جمهوری اسلامی- پلاک ۱۱۱۷- طبقه چهارم- کدپستی: ۱۳۱۳۹۱۶۵۹۵ منتقل گردید وماده مربوطه در اساسنامه جدید اصلاح شد مدیران شرکت از ۲ نفر به ۱ نفر کاهش یافت و ماده مربوطه در اساسنامه جدید اصلاح شد. آقای خداداده الماسی سفید چقائی بشماره ملی ۴۹۶۹۸۳۱۵۳۱ با پرداخت مبلغ ۹۹۰۰۰۰۰۰ ریال به عنوان سهم الشرکه به صندوق شرکت، در ردیف شرکاء قرار گرفت. آقای ابوالفضل عرب حلوائی بشماره ملی ۰۴۲۰۷۱۸۶۱۳ با پرداخت مبلغ ۱۰۰۰۰۰۰ ریال به عنوان سهم‌الشرکه به صندوق شرکت، در ردیف شرکاء قرار گرفت . سرمایه شرکت از مبلغ ۱۰۰۰۰۰۰۰۰ ریال به ۲۰۰۰۰۰۰۰۰ ریال افزایش یافت و ماده مربوطه اساسنامه جدید اصلاح گردید. اسامی و میزان سهم الشرکه هریک از شرکا پس از افزایش سرمایه: آقای خداداده الماسی سفید چقائی به شماره ملی ۴۹۶۹۸۳۱۵۳۱دارای ۹۹۰۰۰۰۰۰ ریال سهم الشرکه آقای ابوالفضل عرب حلوائی به شماره ملی ۰۴۲۰۷۱۸۶۱۳ دارای ۱۰۰۰۰۰۰ ریال سهم‌الشرکه ملیحه خسرویان به شماره ملی ۶۲۴۹۷۴۱۲۶۷ دارای ۷۰۰۰۰۰۰۰ ریال سهم‌الشرکه فهیمه خسرویان به شماره ملی ۲۰۲۰۱۷۳۶۱۱ دارای ۳۰۰۰۰۰۰۰ ریال سهم‌الشرکه اساسنامه جدید شرکت مشتمل بر (۲۵) ماده و ۱ تبصره تصویب گردید و جایگزین اساسنامه قبلی شد.

سازمان ثبت اسنادواملاک کشور
اداره ثبت شرکت ها و موسسات غیرتجاری تهران (۸۷۶۹۷۵)

آگهی تغییرات شرکت آرمین انرژی برق با مسئولیت محدود
به شماره ثبت ۴۴۵۰۸۵ و شناسه ملی ۱۴۰۰۳۷۱۶۹۰۰

به استناد صورتجلسه مجمع عمومی فوق العاده مورخ ۱۳۹۹/۰۲/۱۶ تصمیمات ذیل اتخاذ شد : نام شرکت به " طاها آداک هزاره آفاق " تغییر یافت و ماده مربوطه در اساسنامه اصلاح گردید.

سازمان ثبت اسنادواملاک کشور
اداره ثبت شرکت ها و موسسات غیرتجاری تهران (۸۷۶۹۷۷)

آگهی تغییرات شرکت آرمین انرژی برق با مسئولیت محدود
به شماره ثبت ۴۴۵۰۸۵ و شناسه ملی ۱۴۰۰۳۷۱۶۹۰۰

به استناد صورتجلسه مجمع عمومی فوق العاده مورخ ۱۳۹۹/۰۲/۱۶ تصمیمات ذیل اتخاذ شد : خانم ملیحه خسرویان به شماره ملی: ۶۲۴۹۴۱۲۶۷ با دریافت کلیه سهم الشرکه خود از صندوق شرکت، از شرکت خارج گردید . خانم فهیمه خسرویان به شماره ملی: ۲۰۲۰۱۷۳۶۱۱ با دریافت کلیه سهم الشرکه خود از صندوق شرکت، از شرکت خارج گردید . سرمایه شرکت از مبلغ ۲۰۰۰۰۰۰۰۰ ریال به ۱۰۰۰۰۰۰۰۰ ریال کاهش یافت و ماده مربوطه اساسنامه اصلاح گردید. اسامی و میزان سهم الشرکه هریک از شرکا پس از کاهش سرمایه : آقای خداداده الماسی سفید چقائی به شماره ملی ۴۹۶۹۸۳۱۵۳۱دارای ۹۹۰۰۰۰۰۰ ریال سهم الشرکه آقای ابوالفضل عرب حلوائی به شماره ملی ۰۴۲۰۷۱۸۶۱۳ دارای ۱۰۰۰۰۰۰ ریال سهم‌الشرکه

سازمان ثبت اسنادواملاک کشور
اداره ثبت شرکت ها و موسسات غیرتجاری تهران (۸۷۶۹۷۹)

آگهی تغییرات شرکت پویا رسانه اسیا (سهامی خاص)
به شماره ثبت ۱۹۷۶ و شناسه ملی ۱۰۱۰۲۶۲۸۸۳۳

به استناد صورتجلسه مجمع عمومی عادی بطور فوق العاده مورخ ۱۳۹۹/۰۳/۱۰ تصمیمات ذیل اتخاذ شد : -خانم مریم قانع به شماره ملی ۴۹۱۰۲۳۸۹۸۰ به سمت رئیس هیات مدیره و خانم لاله قانع به شماره ملی۴۹۱۰۲۳۹۴۶۴ به سمت نایب رئیس هیات مدیره و آقای علیرضا فیضیان به شماره ملی ۰۰۴۵۱۱۱۹۵۲ به سمت عضو هیات مدیره و مدیرعامل برای مدت دو سال انتخاب گردیدند. -کلیه اسناد و اوراق بهادار و تعهدآور شرکت به امضاء مدیرعامل منفردا و همراه با مهر شرکت دارای اعتبار می باشد. -آقای حسن علمی به شماره ملی ۳۹۳۲۵۰۴۳۲۱ به سمت بازرس اصلی و خانم ناهید داود بیگی زنجانی به شماره ملی ۰۰۴۸۷۴۴۷۰۰ به سمت بازرس علی البدل برای مدت یکسال انتخاب گردیدند.

حجت اله قلی تبار
سرپرست اداره ثبت شرکتها وموسسات غیرتجاری شهرستانهای استان تهران
سازمان ثبت اسناد واملاک کشور
اداره کل ثبت اسناد و املاک استان تهران
مرجع ثبت شرکت ها و موسسات غیرتجاری شهریار (۸۷۶۹۷۳)

آگهی تغییرات شرکت زوبین زرین سهامی خاص
به شماره ثبت ۱۷۷۶۹۱ و شناسه ملی ۱۰۱۰۲۲۰۰۱۱۱

به استناد صورتجلسه مجمع عمومی عادی سالیانه مورخ ۱۳۹۹/۰۲/۱۳ تصمیمات ذیل اتخاذ شد : آقای مسعود فکری به شماره ملی:۰۰۴۶۳۴۰۲۲۱ به سمت رئیس هیئت مدیره و مدیرعامل و خانم فریده قاسم پور به شماره ملی: ۱۶۰۰۰۵۲۲۹۰ به سمت نایب رئیس هیئت مدیره و خانم پانیذ فکری به شماره ملی:۴۷۱۰۶۲۵۱۱۵ به سمت عضوهیئت مدیره برای مدت ۲ سال انتخاب گردیدند. حق امضاء کلیه اوراق و اسناد تعهدآور از جمله چک سفته برات و اوراق عادی و اداری با امضاء رئیس هیئت مدیره و مدیرعامل به تنهایی همراه با مهر شرکت معتبر میباشد. آقای محمدرضا رضایی به شماره ملی: ۰۰۷۵۰۵۲۰۴۰ به سمت بازرس اصلی و خانم فهیمه مرادی کاوکانی به شماره ملی ۰۰۱۳۷۸۴۵۰۱ به سمت بازرس علی البدل برای مدت یک سال مالی انتخاب شدند.

سازمان ثبت اسنادواملاک کشور
اداره ثبت شرکت ها و موسسات غیرتجاری تهران (۸۷۶۹۷۴)

آگهی تغییرات شرکت هندسه پارس کاوش سهامی خاص
به شماره ثبت ۴۰۷۰۰۲ و شناسه ملی ۱۰۳۲۰۵۸۲۰۴۰

به استناد صورتجلسه مجمع عمومی عادی بطور فوق العاده مورخ ۱۳۹۸/۱۱/۲۰ تصمیمات ذیل اتخاذ شد : روزنامه کثیرالانتشار جمهوری اسلامی جهت درج آگهی های شرکت تعیین شد. ترازنامه و حساب سود و زیان سال مالی ۹۷ به تصویب رسید. موسسه حسابرسی و خدمات مدیریت صدر به شناسه ملی ۱۰۱۰۰۳۶۰۴۶۹ بعنوان بازرس اصلی و آقای اصغر خلیلی به کد ملی ۵۷۶۹۸۷۱۸۶۵ بعنوان بازرس علی البدل برای مدت یک سال مالی انتخاب گردیدند.

سازمان ثبت اسنادواملاک کشور
اداره ثبت شرکت ها و موسسات غیرتجاری تهران (۸۷۶۹۷۶)

آگهی تغییرات شرکت آرمین انرژی برق
با مسئولیت محدود به شماره ثبت ۴۴۵۰۸۵
و شناسه ملی ۱۴۰۰۳۷۱۶۹۰۰

به استناد صورتجلسه مجمع عمومی عادی بطور فوق العاده مورخ ۱۳۹۹/۰۲/۱۶ تصمیمات ذیل اتخاذ شد : آقای خداداده الماسی سفید چقائی به شماره ملی ۴۹۶۹۸۳۱۵۳۱ به سمت مدیرعامل برای مدت نامحدود انتخاب گردید و حق امضا کلیه اوراق بهادار و اسناد تعهد آور شرکت ازقبیل چک ، سفته ، بروات ، قراردادها وعقوداسلامی و هرگونه قراردادی که برای شرکت ایجاد تعهد نماید و نیز کلیه اوراق عادی و مکاتبات اداری و مراسلات با امضای مدیرعامل به تنهایی همراه با مهر شرکت معتبر است ٭

سازمان ثبت اسنادواملاک کشور
اداره ثبت شرکت ها و موسسات غیرتجاری تهران (۸۷۶۹۷۸)

آگهی تغییرات شرکت صد ستون مهر اکسین
با مسئولیت محدود به شماره ثبت ۴۶۵۷۲۵
و شناسه ملی ۱۴۰۰۴۶۴۷۳۹۰

به استناد صورتجلسه مجمع عمومی فوق العاده مورخ ۱۳۹۸/۰۵/۲۶ تصمیمات ذیل اتخاذ شد : تعداد اعضای هیئت مدیره بین ۲ الی ۵ نفر تعیین گردید و ماده مربوطه در اساسنامه اصلاح گردید. موضوع شرکت به شرح ذیل تغییر یافت و ماده مربوطه در اساسنامه اصلاح گردید: تهیه وخرید فروش تجهیزات صنعتی ،کوره های بخار ،مشعل های کوره و قطعات یدکی مربوط به آنها ،وسیستم های مبدل های حرارتی بخار در کارخانجات قندو شکر وسایر کارخانجات ،خریدو فروش کالاهای مجاز بازرگانی ،شرکت در مزایدات و مناقصات داخلی(در صورت ضرورت قانونی انجام موضوعات پس از اخذ مجوز های لازم) فرامرز اصفی به شماره ملی ۰۰۱۵۵۷۷۰۴۱ با پرداخت مبلغ ۱۰۰۰۰۰ ریال به صندوق شرکت در زمره شرکا قرار گرفت. ابوالفضل گلشن به شماره ملی۱۷۵۳۶۲۹۶۲۴پرداخت مبلغی به صندوق شرکت میزان سهم خود را به ۹۹۰۰۰۰۰۰ریال افزایش داد. در نتیجه سرمایه شرکت از مبلغ۱۰۰۰۰۰۰۰ریال به مبلغ ۱۵۰۰۰۰۰۰ریال افزایش یافت و ماده مربوطه در اساسنامه به شرح فوق اصلاح شد. لیست شرکا بعد از افزایش سرمایه به شرح زیر می باشد: آقای ابوالفضل گلشن به شماره ملی ۱۷۵۳۶۲۹۶۲۴ دارنده ۹۹۰۰۰۰۰۰ ریال آقای رجبعلی گلشن به شماره ۱۸۸۱۴۵۵۹۱۲ دارنده ۵۰۰۰۰۰۰ ریال آقای فرامرز اصفی به شماره ملی۰۰۱۵۵۷۷۰۴۱ دارنده ۱۰۰۰۰۰ ریال

سازمان ثبت اسنادواملاک کشور
اداره ثبت شرکت ها و موسسات غیرتجاری تهران (۸۷۶۹۸۰)

آگهی تغییرات شرکت صد ستون مهر اکسین
با مسئولیت محدود به شماره ثبت ۴۶۵۷۲۵
و شناسه ملی ۱۴۰۰۴۶۴۷۳۹۰

به استناد صورتجلسه مجمع عمومی فوق العاده مورخ ۱۳۹۸/۰۵/۲۶ تصمیمات ذیل اتخاذ شد : آقای رجبعلی گلشن به شماره ۱۸۸۱۴۵۵۹۱۲ با دریافت مبلغ ۵۰۰۰۰۰۰ ریال معادل کلیه سهم‌الشرکه خود از صندوق شرکت از شرکت خارج گردیده در نتیجه سرمایه شرکت از مبلغ ۱۵۰۰۰۰۰۰ریال به مبلغ ۱۰۰۰۰۰۰۰ ریال کاهش یافت و ماده مربوطه در اساسنامه اصلاح شد. لیست شرکا بعد از کاهش سرمایه به شرح زیر می باشد: آقای ابوالفضل گلشن به شماره ملی ۱۷۵۳۶۲۹۶۲۴ دارنده ۹۹۰۰۰۰۰۰ ریال آقای رجبعلی گلشن به شماره ملی ۰۰۱۵۵۷۷۰۴۱ دارنده ۱۰۰۰۰۰ ریال

سازمان ثبت اسنادواملاک کشور
اداره ثبت شرکت ها و موسسات غیرتجاری تهران (۸۷۶۹۸۳)

آگهی تغییرات شرکت کشت و صنعت گیاهان دارویی ارمغان سبز یزدان مهر سهامی خاص به شماره ثبت ۴۵۶۳۱۴
و شناسه ملی ۱۴۰۰۴۱۶۳۱۳۲

به استناد صورتجلسه مجمع عمومی عادی بطور فوق العاده مورخ ۱۳۹۹/۰۲/۰۶ تصمیمات ذیل اتخاذ شد : محمدرضا اصلانی هریس به شماره ملی ۰۰۶۳۰۸۳۲۸۰ به سمت رئیس هیئت مدیره و معصومه اصلانی هریس به شماره ملی ۰۰۶۲۲۲۲۵۶۲ به سمت نائب رئیس هیئت مدیره و فرزانه جمالی به کدملی ۰۰۷۱۶۱۹۸۹۵ به سمت مدیرعامل و عضو هیئت مدیره برای مدت ۲ سال انتخاب گردیدند. کلیه اوراق و اسناد بهادار و تعهدآور شرکت از قبیل چک سفته بروات و قراردادها و عقوداسلامی و اوراق عادی و اداری با امضا رئیس هیئت مدیره به تنهایی همراه با مهر شرکت معتبر است. مجتبی چولکی تبار به شماره ملی ۳۳۳۰۱۰۳۵۶۳ بسمت بازرس اصلی و نامی شهامت به شماره ملی ۲۲۹۹۴۷۷۹۶۹ بسمت بازرس علی البدل برای مدت یک سال مالی انتخاب گردیدند.

سازمان ثبت اسنادواملاک کشور
اداره ثبت شرکت ها و موسسات غیرتجاری تهران (۸۷۶۹۸۳)

آگهی تغییرات شرکت اطلس سلامت ایرانیان شرکت با مسئولیت محدود به شماره ثبت ۴۹۶۴۰۲
و شناسه ملی ۱۴۰۰۶۰۶۵۶۳۵

به استناد صورتجلسه مجمع عمومی عادی بطور فوق العاده مورخ ۱۳۹۸/۱۲/۱۱ تصمیمات ذیل اتخاذ شد : محل شرکت به استان تهران ، شهرستان تهران بخش مرکزی شهر تهران محله چهار راه خاتقاه خیابان ظهیر الاسلام خیابان شهید سید حمید رضا مصباح پلاک ۱۰ مجتمع قائم طبقه سوم واحد جنوبی به کدپستی : ۱۱۴۶۹۷۴۴۱۸ انتقال یافت. و ماده مربوطه در اساسنامه اصلاح گردید.

سازمان ثبت اسنادواملاک کشور
اداره ثبت شرکت ها و موسسات غیرتجاری تهران (۸۷۶۹۸۴)

آگهی تغییرات شرکت اطلس سلامت ایرانیان
شرکت با مسئولیت محدود به شماره ثبت ۴۹۶۴۰۲
و شناسه ملی ۱۴۰۰۶۰۶۵۶۳۵

به استناد صورتجلسه مجمع عمومی عادی بطور فوق العاده مورخ ۱۳۹۸/۱۲/۱۱ تصمیمات ذیل اتخاذ شد : آقای میثم مالکی ک.م ۰۰۵۸۳۴۶۴۹۱ به رئیس هیئت مدیره و عضو هیئت مدیره و آقای فر

عضو هیات امنای سازمان تامین اجتماعی:

دریافتی بازنشستگان کارگری باید به پایه کشوری‌ها برسد

عضو هیات امنای سازمان تامین اجتماعی گفت: انتظار ما از دولت این است که با اختصاص منابع همسان‌سازی، دریافتی بازنشسته کارگری را به پایه ۲ میلیون و ۸۰۰ هزار تومانی برساند که برای بازنشستگان کشوری و لشگری در نظر گرفته‌اند.

به گزارش خبرنگار ایلنا، معادله میزان دریافتی بازنشستگان تامین اجتماعی، تا روزهای پایانی سومین ماه سال، همچنان بدون جواب مانده است. در روزهای گذشته، اعداد متناقض و بعضاً غیرقابل قبولی از مجاری رسمی به گوش رسید؛ دولتی‌ها ادعا کردند که حقوق بازنشستگان به ۲ میلیون و ۸۵۰ هزار تومان خواهد رسید البته این حرف را خیلی زود پس گرفتند اما حقیقت این است که درصورت اعمال افزایش ۲۶ درصدی شورایعالی کار برای حداقل مستمری، پایه مستمری به یک میلیون و ۹۱۱ هزار تومان خواهد رسید که با احتساب مزایای مزدی بازنشستگان که حدود ۲۰۰ هزار تومان است، نهایتاً به ۲ میلیون و ۱۵۰ هزار تومان خواهد رسید؛ حال چگونه قرار است فاصله این رقم ناچیز با اعدادی مانند ۲ میلیون و ۷۰۰ یا ۲ میلیون و ۸۵۰ هزار تومان پرشود؟

اکبر شوکت (عضو هیات امنای تامین اجتماعی) در این رابطه با تأکید بر اینکه اگر ما می‌گوییم ۲ میلیون و ۷۰۰ هزار تومان، فقط نظر شخصی خود را می‌گوییم و قصد ما مطالبه‌گری از دولت است؛ می‌گوید: اگر افزایش حقوق را به علاوه همسان‌سازی درنظر بگیریم، به این رقم‌ها نزدیک می‌شویم؛ خواسته ما این است که دولت منابعی برای همسان‌سازی در اختیار سازمان تامین اجتماعی قرار دهد تا حقوق بازنشستگان به مبلغ ۲ میلیون و ۷۰۰ یا ۲ میلیون و ۸۰۰ هزار تومان برسد و بی‌عدالتی میان بازنشستگان کشوری و تامین اجتماعی وجود نداشته باشد.

وی ادامه می‌دهد: دولت برای برقراری عدالت باید منابع همسان‌سازی را در اختیار سازمان قرار دهد؛ با توجه به اینکه تصمیمات نادرست اقتصادی دولت، موجب به وجود آمدن تورم شده و کارگران و بازنشستگان هیچ نقشی در به وجود آمدن تورم ندارند و همیشه بار سنگین دشورای‌های اقتصادی ازجمله گرانی‌ها و تحریم را بر دوش کشیده‌اند، حداقل کاری که دولت می‌تواند انجام بدهد تا کارگران بازنشسته بتوانند اندکی به دریافتی عادلانه‌تر نزدیک شوند، تخصیص منابع ریالی برای اجرای همسان‌سازی است. این منابع باید به نحوی به سازمان اختصاص یابد که با احتساب افزایش مستمری‌ها، حقوق بازنشستگان تامین اجتماعی به حقوق بازنشستگان کشوری نزدیک شده و عدالت برقرار شود.

توافق میان سازمان برنامه و بودجه و سازمان تامین اجتماعی مبنی بر واگذاری سهام برخی شرکت‌ها به سازمان

شوکت در پاسخ به این سؤال که آیا تاکنون تخصیص منابع برای اجرای همسان‌سازی به سرانجام رسیده یا خیر؛ می‌گوید: بحث اختصاص منابع توسط وزیر کار و مدیرعامل سازمان درحال پیگیری است و طبق شنیده‌های ما، یک توافقی میان سازمان برنامه و بودجه و سازمان تامین اجتماعی مبنی بر واگذاری سهام برخی شرکت‌ها به سازمان صورت گرفته ولی باید منتظر مصوبه هیات وزیران باشیم. به همین دلیل از هیات وزیران انتظار داریم منابع همسان‌سازی به درستی و به اندازه کافی در اختیار سازمان قرار بگیرد.

عضو هیات امنای سازمان تامین اجتماعی در رابطه با درصد افزایش مستمری بازنشستگان تامین اجتماعی در سال ۹۹ می‌گوید: براساس مواد ۱۱۱ و ۹۶ قانون تامین اجتماعی باید ۲۶ درصدی را که برای افزایش حداقل حقوق شاغلان تصویب کرده‌اند، برای افزایش مستمری بازنشستگان نیز لحاظ کنند؛ با اعمال این افزایش، حداقل مستمری به یک میلیون و ۹۱۱ هزار تومان می‌رسد و با احتساب مزایای جانبی ۲۰۰ هزار تومانی، در نهایت دریافتی بازنشسته حداقل‌بگیر به همان ۲ میلیون و ۲۰۰ هزار تومان می‌رسد اما انتظار ما از دولت این است که با اختصاص منابع همسان‌سازی، دریافتی بازنشسته کارگری را به پایه ۲ میلیون و ۸۰۰ هزار تومانی برساند که برای بازنشستگان کشوری و لشگری در نظر گرفته‌اند.

شوکت در پایان تأکید می‌کند: انتظار داریم این منابع حداکثر تا ماه بعد در اختیار سازمان قرار بگیرد و بازنشستگان بتوانند ماه آینده مستمری افزایش یافته را به اضافه رقم همسان‌سازی دریافت کنند؛ ما در سال سوم برنامه توسعه ششم قرار داریم و طبق الزامات برنامه ششم، امسال دولت باید حتماً همسان‌سازی را اجرایی کند.

اجرای طرح‌های کوچک مقیاس با رویکرد تقویت محلات

شهردار منطقه ۲ در مراسم اهدای احکام کارگروه‌های تخصصی شورایاری محلات منطقه ۲ که با حضور آرش میلانی، نایب رئیس ستاد شورایاری‌های در شورای اسلامی شهر تهران و دبیران شورایاری برگزارشد، گفت: پروژه‌های کوچک مقیاس با رویکرد تقویت محلات و متناسب با نیازهای واقعی اجرا می‌شود.

به گزارش روابط عمومی شهرداری منطقه۲، رسول کشت پور دراین مراسم با اشاره به اینکه شورایاران به عنوان بازوی توانمند مدیریت شهری می‌توانند همگام با برنامه‌های شهرداری پیش رفته تا امور هر چه بهتر اجرا و مسائل رفع شود، گفت: شورایاری‌ها ابداع شورای شهر اول تهران است و پس از چند دوره فعالیت، به سطحی از بلوغ رسیده است و با توجه به جایگاهی که دارند می‌توانند با ارائه طرح و لایحه به شورای شهر و شورای عالی استان‌ها در بهبود زندگی شهری و کیفیت خدمات رسانی به شهروندان تأثیرگذار باشند.

کشت پور با بیان اینکه کارگروه‌های تخصصی در شورایاری‌ها از ارکان اصلی است گفت: تشکیل کارگروه‌های تخصصی به منظور مشارکت دهی شورایاران در شناسایی و رفع مشکلات محلات اقدامی مطلوب است که می‌تواند بستر توسعه همه جانبه محلات را فراهم کند.

وی اجرای پروژه‌های کوچک مقیاس در محلات را اولویت مدیریت شهری در سال ۹۹ برشمردو افزود: پروژه‌های کوچک مقیاس با مشارکت شورایاران و منطبق با دستورالعمل‌های ابلاغی تدوین شده واهتمام مدیریت منطقه بر تسریع در اجرایی شدن این پروژه‌ها است.

شهردار منطقه ۲ طرح آموزش حقوق شهروندی را ازدیگر اولویت‌های منطقه برشمرد و گفت: این برنامه آموزشی با رویکرد ترویج سبک زندگی اسلامی- ایرانی در ۲۰سرفصل اجرا می‌شود و تاکنون ۲۵۰۰تحت آموزش قرار گرفته‌اند و امید می‌رود با همکاری شورایاران محلات این موضوع را توسعه داده و شاهد اتفاق خیلی مهم در منطقه باشیم. آرش میلانی، عضو شورای شهرو نایب رئیس ستاد شورایاری‌های در شورای اسلامی شهر تهران نیز در این مراسم بر لزوم افزایش مشارکت مردم در محلات برای حل مسائل محل زندگی خود تأکید کرد و گفت: شورایاران پتانسیل و تشکل اجتماعی محلی و ظرفیتی برای احصا و رفع مشکلات و مسائل موجود در محلات خود هستند. وی با تقدیر از اقدامات ارزشمند مدیریت منطقه ۲ و مشارکت شورایاران در بحث پیشگیری از کرونا گفت: با توجه به موج دوم گسترش ویروس کرونا، امید می‌رود با همراهی و همکاری مؤثر نهادهای مردمی و مدیریت شهری در حفاظت از سلامت شهروندان اقدامات مؤثری انجام شود

عضو شورای شهر تهران در ادامه سرای محلات را به عنوان پاتوق فرهنگی در محلات برشمرد و افزود: غنی سازی اوقات فراغت جوانان و نوجوانان از جمله مسائل قابل اهمیت است که با توجه به شیوع ویروس کرونا و تعطیلی سرای محلات، می‌بایست به دنبال راهکارهای مؤثر برای بهره مندی مناسب از این ظرفیت‌های فرهنگی محلی برای غنی سازی اوقات فراغت این گروه هدف باشد.

میلانی همچنین اجرای طرح کاپ و هوشمند سازی شهر را از اولویت برنامه‌های مدیریت شهری برشمرد و گفت: با تلاش و برنامه‌ریزی مدیریت منطقه ۲ شاهد اتفاقات خوبی در زمینه هوشمند سازی شهرهستیم و امید می‌رود در اجرای طرح کاپ نیز با ابتکار عمل مدیریت منطقه و مشارکت شورایاران در بحث حفظ محیطزیست پیشرو باشد.

جانشین فرمانده نیروی انتظامی:

قرارگاه مقابله با سرقت ایجاد شد

سمنان- جانشین فرمانده نیروی انتظامی با اشاره به اینکه دغدغه مردم درزمینه سرقت‌ها به‌جا است، گفت: برای مقابله با این امر، ناجا قرارگاه مقابله با سرقت را در استان‌ها، راه‌اندازی کرده است.

به گزارش خبرنگار مهر، سردار سرتیپ قاسم رضایی صبح پنج‌شنبه در نشست خبری با حضور اصحاب رسانه و خبرنگاران در محل فرماندهی انتظامی سمنان ضمن بیان اینکه این استان ازلحاظ آرامش دارای وضعیت خوبی است، بیان کرد: علیرغم اینکه سمنان مسیر تردد میلیون‌ها زائر رضوی محسوب می‌شود، خوشبختانه امنیت خوبی دارد.

وی بیان کرد: سمنان ازلحاظ شاخص‌های اجتماعی نیز وضعیت خوبی دارد و آن‌طور که فرمانده انتظامی استان سمنان در گزارشی به فرماندهی ناجا اعلام داشت عمده دغدغه این استان سرقت‌های خرد است که برای مقابله با این مقوله نیز برنامه‌های خاصی تدارک دیده‌شده است.

رشد کشف سرقت و جرایم در کشور

جانشین فرمانده نیروی انتظامی بابیان اینکه قطع به‌یقین دغدغه مردم درزمینه سرقت به‌جا و درست است اما درزمینه وقوع جرم و سرقت می‌بایست علل و مسائل مرتبط به آن بررسی شود، گفت: با توجه به گستردگی کشور و محدودیت‌هایی هم که در امکانات و نیروهای پلیس وجود دارد، خوشبختانه شاهد رشد کشف سرقت و جرایم بوده‌ایم.

رضایی بابیان اینکه بالغبر ۷۰ درصد پرونده‌ها در همین استان سمنان به کشف جرم منجر شده است، گفت: درزمینه مقابله با سرقت باید گفت طبق دستورات فرمانده ناجا، قرارگاه مقابله با سرقت در تهران بزرگ و همچنین استان‌ها با محوریت فرماندهی انتظامی هر استان شکل‌گرفته و با جدیت درزمینه مقابله با این نوع جرایم کار عملیاتی می‌شود.

وی بابیان اینکه دغدغه جدی مردم درزمینه سرقت به‌صورت قرارگاهی در سطح ناجای کشور دنبال می‌شود، گفت: کار قرارگاهی به این مفهوم است که اقدام قابل‌توجه با اولویت‌بندی درزمینه کشف جرایم حوزه سرقت انجام خواهد شد.

سمنان پایلوت پایگاه‌های پایش هوایی ناجا

جانشین فرمانده انتظامی کشور در دیگر بخش سخنان خود و بابیان اینکه یکی دیگر از ویژگی‌های استان سمنان مجاورت با کویر است که رصد آن‌یکی از وظایف ناجا است، گفت: استفاده از فناوری پایش هوایی و راه‌اندازی پایگاه رصد هوایی برای این موضوع در دستور کار است و امیدواریم که با کمک دولت، استاندار سمنان و همچنین مسکن و شهرسازی بتوانیم سمنان را عنوان پایلوت پایگاه‌های پایش هوایی ناجا انتخاب کنیم.

رضایی بابیان اینکه پایش هوایی درزمینه کاهش تصادفات و کنترل کویر و رصد ناموزون محموله‌های مواد مخدر قطعاً مؤثر است، بیان کرد: آزمایش‌های پروازی این پایش امروز انجام و پاسخ‌ها نیز مثبت بود لذا امیدواریم هرچه زودتر بتوانیم شاهد راه‌اندازی و تجهیز بیشتر این پایگاه باشیم.

وی افزود: موضوع دیگری که در سمنان و دیگر نقاط کشور باید پیگیری شود مواد مخدر است، در این راستا اقدامات مثبتی را در مرزها داشته‌ایم اما هنوز هم صد درصد مرزها انسداد نشده‌اند که بخشی از آن البته به اعتبارات بازمی‌گردد و از دولت و مجلس یازدهم این انتظار است که نگاه خوبی به دغدغه مردم داشته باشند.

جانشین فرمانده انتظامی کشور با ابراز اینکه انسداد مرزها به‌خصوص مرزهای شرقی باید در اولویت دولت و مجلس قرار گیرد، بیان کرد: انتظار می‌رود که در مجلس یازدهم اقدام مثبتی درزمینه انسداد مرزها رخ دهد همان‌طور که دغدغه و فرمایش رهبر معظم انقلاب اسلامی که می‌فرمایند اگر مبادی ورودی و خروجی کشور کنترل نشود به هیچ‌یک از اهداف نخواهیم رسید، این موضوع است.

هشدار!

احتمال بازگشت به محدودیت‌های کرونایی

بقیه از صفحه ۳

ویروس کرونا از طریق حرف زدن نیز می‌تواند منتقل شود به همین دلیل مردم باید در اماکن عمومی از ماسک استفاده کنند درحال حاضر بیش از پنجاه کشور جهان استفاده از ماسک را در برخی از اماکن عمومی اجباری کرده‌اند. بسیاری از شهروندان کشورهایی هم که مقررات سخت‌گیرانه‌ای درباره الزام به استفاده از ماسک ندارند به منظور حفاظت از خود و دیگران در برابر ابتلاء به ویروس کرونا به استفاده از ماسک روی آورده‌اند. در تعدادی از کشورها به خصوص کشورهای شرق آسیا پیش از شیوع کرونا هم زدن ماسک برای مقابله با آلودگی هوا یا جلوگیری از انتشار بیماری هنگام ابتلاء به سرماخوردگی و آنفلوانزا، یک هنجار اجتماعی محسوب می‌شد و رواج داشت. اما بعضی از شهروندان کشورهایی که به تازگی زدن ماسک در آنها رایج شده به قرار گرفتن چیزی روی صورتشان عادت نداشته و با آن مشکل دارند. اینکه ماسک باعث دشواری در تنفس می‌شود و اینکه داشتن ماسک و صدای خفه از پشت آن محاوره را دشوار می‌کند، از جمله شکایت‌هایی است که در مورد زدن ماسک عنوان می‌شود. آنچه مسلم است، با «قرمز» شدن شرایط چند استان کشور و قرار گرفتن چند استان دیگر در وضعیت «هشدار»، باید به فکر تدابیر جدی‌تری بود تا کرونا دوباره اوج نگیرد. هر چند که گفته می‌شود در فصل سرما، شاهد موج دیگری از بیماری کرونا در کشور خواهیم بود، بنابراین نباید اجازه دهیم تابستان هم موج دیگری از بیماری شایع شود. در این صورت باید منتظر عواقب و عوارض ناگوار این بیماری در روزهای قبل از پاییز و زمستان بود.

کرونا جان ۷۱ نفر دیگر را در ایران گرفت

سخنگوی وزارت بهداشت، درمان و آموزش پزشکی گفت: تاکنون ۱۸۴ هزار و ۹۵۵ نفر به طور قطعی به ویروس کرونا مبتلا شده و با فوت ۷۱ نفر در ۲۴ ساعت گذشته، تعداد جان باختگان کرونا در کشور به ۸ هزار و ۷۳۰ نفر رسید. سیما سادات لاری روز شنبه درباره آخرین آمار ابتلای قطعی به ویروس کرونا و موارد فوت ناشی از آن در کشور افزود: در ۲۴ ساعت گذشته تا ظهر روز ۲۴ خرداد براساس گزارش آزمایشگاه‌ها و دانشگاههای علوم پزشکی دو هزار و ۴۱۰ بیمار جدید مبتلا به کووید۱۹ در کشور شناسایی شد. از بین مبتلایان جدید،۷۱۴نفر مورد بستری و ۱۶۹۷نفر موارد سرپایی یا در تماس با مبتلایان بودند که شناسایی شدند. با در نظر گرفتن موارد جدید، مجموع بیماران مبتلا به کووید۱۹ در کشور به ۱۸۴ هزار و ۹۵۵ نفر رسید. وی ادامه داد: در طول این ۲۴ ساعت ۷۱ بیمار دیگر مبتلا به کووید۱۹ در کشور جان باختند و از زمان شیوع این بیماری در کشور تاکنون ۸ هزار و ۷۳۰ نفر جان خود را از دست داده‌اند. سادات لاری بیان کرد: براساس این گزارش‌ها تاکنون ۱۴۶ هزار و ۷۴۸ نفر از بیماران مبتلا به کووید۱۹ در کشور بهبودیافته و از بیمارستان ترخیص شده‌اند. ۲۷۵۵ نفر از این بیماران نیز در وضعیت شدید این بیماری و به نوعی بحرانی تحت مراقبت در بخش‌های‌ای سی یو قرار دارند که امیدواریم شفا پیدا کنند.

وی گفت: تاکنون یک میلیون و ۲۱۹ هزار و ۴۰۰ آزمایش تشخیص کووید۱۹ در کشور انجام شده است. لاری افزود: استانهای هرمزگان، خوزستان، خراسان رضوی و بوشهر در وضعیت قرمز قرار دارند. سخنگوی وزارت بهداشت، با اعلام اینکه میزان رعایت پروتکل‌های بهداشتی در کشور، به یک چهارم روزهای گذشته نزول کرده است، تأکید کرد: تنها راه قطع زنجیره انتقال عفونت، رعایت بهداشت و دستورالعمل‌هایی است که اعلام شده است. وی با اشاره به وضعیت قرمز کرونا در چند استان کشور، نسبت به تشدید این شرایط برای سایر نقاط کشور ابراز نگرانی کرد و افزود: اگر نخواهیم نسبت به رعایت پروتکل‌های بهداشت جدی باشیم، حتماً به روزهای اوج بیماری باز خواهیم گشت که می‌تواند نگران‌کننده باشد.

آگهی ابلاغ نظر هیات کارشناسی کلاسه ۹۶۰۳۷۱۸

بدین‌وسیله به: محمدعلی مظاهری حبیبی فرزند محمدمهدی با ش‌ش ۱۱۵۷ امیرحسین (با ولایت محمدعلی مظاهری حبیبی) مظاهری حبیبی فرزند محمدعلی با ش‌ش: ۰۹۶۰۰۱۵۶۰۴ محمدجواد مظاهری حبیبی فرزند محمدمهدی با ش‌ش: ۲۰۲۴ محمدمهدی مظاهری حبیبی فرزند عباس با ش‌ش: ۴۲ سعاده بیگم آفرین فرزند سیدحسین: با ش‌ش: ۲۲۱۵۸ ابلاغ می‌گردد نسبت به ارزیابی پلاک ۲۴۴۹ فرعی از پلاک اصلی ۲۳۴ اصلی در بخش: نه مشهد متعلق به محمدعلی مظاهری حبیبی توسط هیات کارشناسان رسمی دادگستری به مبلغ ۷۸/۵۰۰/۰۰۰/۰۰۰ ریال ارزیابی گردیده است. مراتب جهت اطلاع، اعلام می‌گردد.

اداره اجرای اسناد رسمی مشهد

آگهی دعوت مجمع عمومی عادی سالیانه شرکت کشت و صنعت علی بیات (سهامی خاص) به شماره ثبت ۱۴۲۳ و شناسه ملی ۱۰۱۰۰۱۴۴۴۵۱۵

بدینوسیله از کلیه صاحبان سهام شرکت کشت و صنعت علی بیات (سهامی خاص) دعوت بعمل می آید تا درجلسه مجمع عمومی عادی سالیانه این شرکت که روز شنبه مورخ ۱۳۹۹/۰۴/۰۷ ساعت ۹ صبح در دفتر رسمی شرکت به آدرس: کرج، بخش مرکزی دانشکده، بلوار شهدا، بن‌بست اول، پلاک ۲۱،کد پستی: ۴۷۵۰۳-۳۱۵۸۸ تشکیل میگردد،حضور بهم رسانند.

دستور جلسه: ۱-انتخاب بازرسین وسایر مواردی که در صلاحیت مجمع باشد.

مقام دعوت هیات مدیره

آگهی مناقصه عمومی (نوبت اول)

شهرداری شهریار در نظر دارد به استناد مجوز شورای اسلامی شهر به شماره ۳۰۳۷ مورخ ۹۸/۱۲/۲۷ نسبت به (ساماندهی و جابجایی تیرهای برق سطح شهر و تقاطع های غیرهمسطح جهاد و بسیج) با اعتبار ۲۵/۰۰۰/۰۰۰/۰۰۰ ریال از طریق مناقصه عمومی اقدام نماید لذا از متقاضیان واجد شرایط دعوت بعمل می آید جهت دریافت اسناد مناقصه پس از تاریخ درج آخرین آگهی به دفتر امور وپیمان قرار داد شهرداری شهریار وبا در نظر گرفتن شرایط ذیل مراجعه نمایند.

۱ -مبلغ سپرده شرکت در مناقصه ۱/۲۵۰/۰۰۰/۰۰۰ ریال می باشد (واریز نقدی به حساب سپرده شهرداری یا ضمانت نامه بانکی)

۲ - سپرده نفرات اول و دوم تا زمان انجام معامله و قرداد مسترد نخواهد شد.

۳ - سایر اطلاعات و جزئیات مربوط به واگذاری در اسناد مناقصه درج گردیده است.

۴ - شهرداری دررد یا قبول پیشنهادات مختار است .

۵ - هزینه درج آگهی بر عهده برنده مناقصه می باشد .

۶- متقاضیان می بایست دارای حد اقل رتبه ۵ از معاونت برنامه ریزی ریاست جمهوری در رشته نیرو باشند.

۷ - ارائه تصویرگواهی صلاحیت ایمنی پیمانکاران از اداره کار و امور اجتماعی و گواهی ارزش افزوده برای خرید اسناد مناقصه الزامی است.

۸ - آخرین مهلت دریافت اسناد مناقصه تا تاریخ ۹۹/۴/۱۹ آخرین مهلت قبول پیشنهادات تا پایان ساعت اداری همان روز و تاریخ باز گشایی پاکت ها مورخ ۹۹/۴/۲۱ خواهد بود.

تاریخ انتشار نوبت اول: ۹۹/۳/۲۵ تاریخ انتشار نوبت دوم: ۰۱ /۰۴/ ۹۹

بهروز کاویانی - شهردارشهریار

آگهی حق تقدم شرکت ایثارگران زرین شهر (سهامی خاص) ثبت شده به شماره ۶۱ و شناسه ملی ۱۰۲۶۰۰۸۵۶۱۰

به اطلاع کلیه سهامداران شرکت ایثارگران زرین شهر سهامی خاص ثبت شده به شماره ۶۱ و شناسه ملی ۱۰۲۶۰۰۸۵۶۱۰ می رساند با عنایت به مصوبه مجمع عمومی فوق العاده مورخ ۱۳۹۹/۰۳/۰۶ و تفویض اختیار عملی نبودن افزایش سرمایه به هیات مدیره نظر به اینکه مقرر است سرمایه شرکت از مبلغ ۶۰/۰۰۰/۰۰۰/۰۰۰ ریال به مبلغ ۲۰۰/۰۰۰/۰۰۰/۰۰۰ ریال منقسم به ۲۰۰/۰۰۰/۰۰۰ سهم ۱/۰۰۰ ریالی با نام از محل پرداخت نقدی افزایش یابد از کلیه سهامداران محترم شرکت که مایل به استفاده از حق تقدم خود می باشند درخواست می شود جهت دریافت برگ حق تقدم خود به سایت شرکت ایثارگران زرین شهر (www.isargaranco.com) مراجعه نمایند واز تاریخ نشر این آگهی به مدت ۶۰ روز نسبت به استفاده از حق تقدم سهم خود استفاده نمایند و مبلغ متعلقه حق تقدم خود را به حساب های زیر :

۱ - بانک سپه (سپرده کوتاه مدت ۱۴۵۵۶۰۱۶۰۰۰۶۶)

۲ - بانک صادرات (سپرده کوتاه مدت سپهر ۰۲۰۸۳۵۶۷۵۹۰۰۷)

۳ - بانک ملت (کوتاه مدت ۴۳۹۴۵۷۰۵۹۴)

۴ - بانک شهر (۷۰۰۸۴۳۶۵۵۳۴۴)

به نام شرکت ایثارگران زرین شهر واریز و فیش مربوطه را به دفتر شرکت واقع در زرین شهر - چهار راه نماز - ساختمان ایثارگران- طبقه سوم - کد پستی ۸۴۷۱۸۸۳۳۷۸ - واحد امور مالی تسلیم نمایند . بدیهی است پس از انقضاء مهلت حق تقدم سهامدارانی که حق تقدم خود را در مهلت مذکور استفاده ننمایند حق تقدم تعلق نمی گیرد و هیات مدیره می تواند حق تقدم استفاده نشده را به سایر سهامداران یا به متقاضیان دیگر واگذار و نسبت به ثبت سرمایه افزایش یافته شرکت اقدام نماید

هیات مدیره شرکت ایثارگران زرین شهر

آگهی فقدان سند مالکیت (موضوع ماده۱۲۰آ.ق.ثبت)

آقای جهانگیرقربانی داوندی (وکیل مالک) طبق درخواست بشماره وارده۱۵۵۲۶مورخ ۲۸/ ۵/ ۱۳۹۸اعلام داشته نظربانکه پلاک ثبتی ۱۳۴۹۹/ ۴۲اصلی (که عبارتست ازسند مالکیت ششدانگ یک قطعه زمین بمساحت۱۲۰مترمربع قطعه۸۴۹تفکیکی پلاک۱۳۴۹۹فرعی از۴۲اصلی مفروزومجزی شده از۶۱۳فرعی ازاصلی مذکور ذیل ثبت ۲۸۷۳۹۱صفحه۱۹ ۲دفتر۱۲۲۳باسریال چاپی۱۳۲۵۵۰بنام بانومهین حسینعلی ثبت وصادرشده است بعلت جابجایی مفقودگردیده لذاتقاضای صدورسندالمثنی سندمالکیت پلاک مذکور رانموده است. درهمین راستا وفق مقررات ماده ۱۲۰آئین نامه اصلاحی قانون ثبت مصوب ۸/ ۱۱/ ۱۳۸۰مراتب دریک نوبت آگهی می گرددتاچنانچه کسی مدعی حقی برای خودبوده یا اعتراضی داشته باشد ازتاریخ انتشاراین آگهی ظرف مدت ده روزبه این اداره مراجعه وضمن ارایه اصل سندیاسندمعامله اعتراض خودراکتبا تسلیم نمایدبدیهی است درصورت عدم وصول اعتراض درمهلت مقررقانونی وباعدم ارایه اصل سندمالکیت یاسندمعامله المثنی سند مالکیت پلاک مذکور طبق مقررات صادروتسلیم خواهدشد. م الف۶۲ تاریخ انتشار:۲۵/ ۳/ ۹۹

سیدمحسن سادات حسینی-رئیس واحدثبتی حوزه ثبت ملک اسلامشهر

آگهی فقدان سند مالکیت

نظر به اینکه آقای رضا پاکدل برابر درخواست وارده بشماره ۱۰۰۵۶۳۷- ۱۳۹۹/۰۳/۱۹ اعلام داشته که سند اولیه ششدانگ پلاک ۸۰۱ فرعی از ۸۶ و ۷۵۴۴ الی ۷۵۴۸ و غیره اصلی واقع در بخش ۲ اردبیل که در صفحه ۱۶۵ دفتر ۲۲۱ ثبت و صادر گردیده و بعلت جابجایی مفقود و پس از جستجوی کامل پیدا نشده و تقاضای سند مالکیت المثنی را نموده است. که مراتب طی شماره یکتا ۱۳۹۹۸۰۰۰۳۱۴۴۰۰۰۱۲۸ مورخه ۱۳۹۹/۰۳/۲۱ به کلیه دفاتر اسناد رسمی یخشناسه گردیده، حال موضوع یکبار در روزنامه آگهی تا هرکس هرگونه ادعای به وجود سند مالکیت یا سند معامله نزد خود داشته باشد ظرف مدت ده روز پس از تاریخ انتشار این آگهی اصل سند مالکیت را با اخذ رسید تسلیم این اداره نماید بدیهی است پس از انقضای مدت مقرره اداره ثبت نسبت به صدور سند مالکیت المثنی طبق مقررات قانونی اقدام نموده و سند اولیه را از درجه اعتبار ساقط خواهد نمود. م الف ۹۹/۶۱ تاریخ انتشار: ۱۳۹۹/۰۳/۲۵

رئیس ثبت اسناد و املاک منطقه‌ی ۱ شهرستان اردبیل - بهرام حیدری

آگهی حصر وراثت

حسب حکایت پرونده کلاسه ۹۹۰۰۱۸۸ شورای حل اختلاف شهرستان بستان آباد شادروان خانم ربابه فیروزمند بستان آباد در تاریخ ۱۳۹۹/۰۲/۲۱ در اقامتگاه دائمی خود فوت نموده و وراث حین الفوتش عبارتند از :

۱.نام سمیه ، نام خانوادگی: مرامی بستان آباد ، شماره ملی: ۱۷۱۹۷۷۱۶۸۵ ، تاریخ تولد: ۱۳۶۴ ، نسبت مرحوم: دختر متوفی

۲.نام:وحید ، نام خانوادگی: مرامی ، شماره ملی: ۱۷۱۹۲۸۳۴۶۱، تاریخ تولد: ۱۳۶۳ ، نسبت مرحوم: پسر متوفی

۳.نام:محمدحسن ، نام خانوادگی: مرامی ، شماره ملی: ۱۷۱۷۲۴۵۵۶۰ ، تاریخ تولد: ۱۳۵۱ ، نسبت مرحوم: پسر متوفی

۴.نام:محمدرضا ، نام خانوادگی: مرامی بستان آباد ، شماره ملی: ۱۷۱۰۲۱۸۹۴۰ ، تاریخ تولد: ۱۳۵۷ ، نسبت مرحوم: پسر متوفی

مراتب برای یک نوبت آگهی می شود تا چنانچه اعتراض یا وصیت نامه ای از متوفی نزد کسی باشد ظرف مدت یک ماه از تاریخ نشر این آگهی به شورای حل اختلاف واحد ۴ بستان آباد تقدیم والا وصیت نامه ای جز سری و رسمی پذیرفته نخواهد شد.

شورای حل اختلاف واحد ۴ شهرستان بستان آباد

اخطاریه دعوت از مجاورین

نظر به اینکه وقت تعیین متراژ و مساحت پلاک ۲۱۹۴ اصلی بخش یک شهر کاشمر مورد تقاضای شرکت محترم برق خراسان رضوی به مجاورت املاک شما معرفی و برای مورخه ۱۳۹۹/۰۴/۰۳ ساعت ۱۰ صبح تعیین وقت گردیده و در محل انجام خواهد شد چنانچه در مورد حدود و حقوق ارتفاقی ملک مزبور حقی برای خود قائل هستید و یا اختلافی با مجاور مزبور دارید می توانید در روز و ساعت مقرر در آدرس کاشمر خیابان ۱۵ خرداد جنب بازار روز حضور بهم رسانیده و برابر کد ۹۱۴ مجموعه بخشنامه‌های ثبتی مطالب خود را اظهار دارید. در صورت عدم حضور و نبودن اختلافی براساس مقررات سند مالکیت بنام متقاضی صادر و تسلیم خواهد شد. م الف ۴۷

محمد محمدزاده - رئیس ثبت اسناد و املاک کاشمر

آگهی موضوع ماده ۳ قانون و ماده ۱۳ آیین‌نامه قانون تعیین تکلیف وضعیت ثبتی اراضی و ساختمانهای فاقد سند رسمی

برابر رای شماره ۱۳۹۹۶۰۳۲۶۰۰۶۰۰۰۳۴۳ - ۱۳۹۹/۰۳/۱۲ هیات اول موضوع قانون تعیین تکلیف وضعیت ثبتی اراضی و ساختمانهای فاقد سند رسمی مستقر در واحد ثبتی حوزه ثبت ملک ملایر تصرفات مالکانه بلامعارض متقاضی آقای مصطفی سعیدی‌راد فرزند یوسف بشماره شناسنامه ۳۵۲۱ صادره از ملایر در سه‌دانگ مشاع از ششدانگ اعیانی یکباب خانه و مغازه تجاری به مساحت ۲۴۰/۲۵ مترمربع قسمتی از پلاک ۲۰۴۳ اصلی واقع در بخش یک ملایر مالک رسمی برابر قرارداد اجاره شماره ۴۴۶۱۲۰۵۰۳۹۸۱۰۲۶۱۱۵۹ - ۱۳۹۸/۱۰/۲۶ اداره اوقاف و امور خیریه ملایر محرز گردیده است. لذا به منظور اطلاع عموم مراتب در دو نوبت به فاصله ۱۵ روز آگهی می‌شود در صورتی که اشخاص نسبت به صدور سند مالکیت متقاضی اعتراض داشته باشند می‌توانند از تاریخ انتشار اولین آگهی به مدت دو ماه اعتراض خود را به این اداره تسلیم و پس از اخذ رسید، ظرف مدت یک ماه از تاریخ تسلیم اعتراض، دادخواست خود را به مراجع قضایی تقدیم نمایند. بدیهی است در صورت انقضای مدت مذکور وعدم وصول اعتراض طبق مقررات سند مالکیت صادر خواهد شد. م الف ۸۳

تاریخ انتشار نوبت اول: ۱۳۹۹/۰۳/۲۵ تاریخ انتشار نوبت دوم: ۱۳۹۹/۰۴/۰۹

محمدرضا امینی ــ رئیس اداره ثبت اسناد و املاک شهرستان ملایر

آگهی مزایده

در پرونده فوق الذکرآقای حمیدعزیزی محکوم است به پرداخت مبلغ ۴۴۸/ ۹۷۵/ ۰۰۰ ریال درحق آقای محسن بهرامی ومبلغ ۱۰/ ۰۰۰/ ۰۰۰ ریال نیم عشردولتی درحق صندوق دولت حسب تقاضای محکوم له اموال بشرح زیرخودروپرایدبشماره انتظامی ۲۱۱ق۵۲ ایران۳۸شماره موتور۵۶۶۴۴۶۴شاسی۱۲۴۲۵۳۱ سفیدرنگ گ تیم SE۱۳۱ مدل۹۵که خودروسالم می باشدوتعویضی ندارد.نیازبه صافکاری وتعمیرات ندارد.واز تاریخ ۹۸/۱۲/۲۰ درپارکینگ خلیج فارس اسلامشهر توقیف می باشد۱-توقیف وارزیابی آن بوسیله کارشناس انجام گردیده که اموال مزبوربمنظوراستیفای حق محکوم له ازطریق مزایده ازمبلغ ارزیابی شده شروع می گردد.۲-محل فروش اموال دفتراجرای احکام مدنی۳-هرکس می تواند۵روزقبل از مزایده باهماهنگی اجرا ازاموال بازدید ودرمزایده شرکت نماید .روزانجام مزایده چهارشنبه۱۱/ ۴/ ۹۹ازساعت۱۲الی۱۳می باشد.برنده مزایده ده درصدقیمت پیشنهادی رافی المجلس بعنوان سپرده نقدا می بایست پرداخت نماید.مال متعلق به کسی است که بالاترین قیمت راپیشنهادکرده است وبقیه بها درفرجه قانونی که ازیکماه تجاوزنخواهدکردپرداخت خواهدشد.ضمناجنانچه روزمزایده به عللی مصادف باتعطیلی باشد،فردای همان روزدرهمان مکان وهمان ساعت مزایده انجام خواهدشد. م الف۶۵ تاریخ انتشار: ۲۵/ ۳/ ۹۹

دفتراجرای احکام مدنی شورای حل اختلاف اسلامشهر

**آگهی مزایده اموال غیرمنقول پرونده اجرایی

گزارش "فارن پالیسی" از زبون‌ترین مرد قدرتمند جهان!

"استفان والت" در یادداشتی برای فارن‌پالیسی به ترامپ و اعضای دولت او در مورد سرکوب خشونت‌آمیز تظاهرات علیه نژادپرستی هشدار داده است.

به گزارش فارن‌پالیسی؛ زمانی که مردم علیه تشکیلات سرکوبگر دولتی به پا می‌خیزند، ذاتا پیش‌بینی رویدادهای آتی دشوار و چه‌بسا ناممکن می‌شود. به گفته "تیمور کوران"، یکی از دلایل این مسأله این است که گرایش درونی یک فرد به شورش (و در مورد تحولات آمریکا، پیوستن به اعتراضات) شکلی از آگاهی‌های فردی است که از پیش معلوم کردن آن در یک دموکراسی هم، ناممکن است. حتی امروزه ناظران بیرونی نمی‌دانند که چه عاملی می‌تواند تلنگر نهایی برای سرازیر شدن مردم به خیابان‌ها باشد و یا چه شکلی از پاسخ دولت می‌تواند آنها را در خانه نگه دارد.

همان‌طور که "سوزان لوهمن " و سایر نظریه‌پردازان باور دارند، معترضان از "تأثیرات آبشاری" سود می‌برند. شما شاید نخواهید اولین فردی باشید که به خیابان می‌آید اما چه‌بسا بخواهید ۵هزارمین آنها باشید. به این شکل، جنبش‌های اعتراضی می‌توانند با گذشت زمان بزرگتر شوند به ویژه اگر دولت به شیوه‌ای واکنش نشان بدهد که تشدیدکننده انفجار اولیه خشم عمومی باشد.

ترامپ و جمهوریخواهان خشونت‌طلبی مانند "تام کاتن" می‌پندارند که تنها عامل مورد نیاز برای پایان دادن به اعتراضات، استفاده بیرحمانه از زور است. زور و نیروی قهری فقط گاهی و به ویژه هنگامی کارآمد است که تهدیدی واقعی علیه ثبات رژیم وجود دارد، یعنی شرایطی که بخش عمده مردم حامی دولت هستند و دولت می‌تواند روی پیروی نیروی‌های امنیتی از دستورات و پاسخ بیرحمانه حساب کند.اما همان‌طور که عملکرد شاه ایران و سایر حاکمان مستبد نشان داد، بکارگیری مشت آهنین می‌تواند اعتراضات صلح آمیز را به خشونت تبدیل کند، افراد بیشتری را به مخالفت و به خیابان‌ها بکشاند و سرانجام باعث چرخش سوگیری مردمی تشکیلات امنیتی یا انحلال آن شود. حتی اگر سرانجام یک حاکم مستبد "پیروز شود" کشور چیزی جز یک پوسته توخالی نخواهد بود.

همچنین، ما در سطحی از بی‌نظمی عمومی نیستیم که بتواند سرکوبگری تمام‌عیاری را توجیه کند که خواسته ترامپ و کاتن است. برخی غارتگری‌ها انجام شده اما داده‌ها حاکی است که اکثریت چشمگیر معترضان کاملا صلح‌طلب بوده و رویدادهای خشونت‌آمیز به ندرت مشاهده شده است. همچنین در موارد گوناگون، واکنش افراطی نیروهای پلیس محلی باعث انفجار خشونت شده است.

مهم‌تر اینکه، معترضان تلاش نمی‌کنند نهادهای عمومی را ویران و نظم قانونی را سرنگون کنند. حتی یک فرماندار هم برای رویارویی با معترضان از دولت فدرال درخواست کمک نکرده است. به گزارش اف‌بی‌آی، برغم پیش‌بینی‌ها، اعضای جنبش "آنتی‌فا "هیچ اقدامی در راستای تحریک خشونت انجام نداده است. تهدید اصلی علیه نظم قانونی نه از معترضان بلکه از کاخ سفید ناشی می‌شود.

به همین دلیل است که اکنون شاهد عقب‌نشینی گروهی رهبران نظامی آمریکا هستیم، کسانی که فهمیده‌اند به زور قهری گسترده‌ای که مورد نظر ترامپ است هیچ احتیاجی نیست. آنها همچنین دانسته‌اند که مردم آمریکا در "میدان ستیز" قرار ندارند که ضرورت "سلطه" بر آنها وجود داشته باشد و نقش اصلی نیروهای مسلح حفظ قانون اساسی و دفاع از کشور در برابر دشمنان خارجی است، نه پیشبرد فرصت‌های سیاسی فردی یک رئیس جمهور.

این شرایط دشوار روشنگر یک حقیقت است:" ترامپ، رئیس‌جمهوری است بی‌کفایت که یاس و کلافگی‌اش روز به روز افزایش می‌یابد، او دیگر کارتی برای بازی ندارد. شرایط ناخوشایند اقتصادی به اوج رسیده و ترامپ برای نجات اقتصاد آمریکا در آینده نزدیک هیچ برنامه‌ای ندارد. داده‌ها از سراسر کشور حاکی است که در روز انتخابات میلیون‌ها آمریکایی هنوز بیکار خواهند بود. شرایط کنونی کشور به این دلیل است که پاسخ ترامپ به همه‌گیری کووید-۱۹ شرم‌آور و ناشی از بی‌کفایتی بود."

سرانجام این‌که، رویکرد هیجانی و مبتنی بر نادانی او در سیاست خارجی، دشمنان را جسور و متحدان را خشمگین کرده، درحالی که حتی یک دستاورد چشمگیر هم به همراه نداشته است. او برای حل این مشکل هم ایده‌ای ندارد.

***ترامپ تفرقه‌افکن همچنان به آتش مشکلات دامن خواهد زد و با امید ایجاد جهنمی برای احیای فرصت‌های نابودشده‌اش، همچنان مقصر مشکلات آمریکا را چین، سازمان بهداشت جهانی، نانسی پلوسی، باراک اوباما، هیلاری کلینتون، رسانه‌های خبری، دولت به اصطلاح سایه، آب فلورایددار و هر کسی جز خودش، معرفی خواهد کرد**

بنابراین تنها منبع او این است که تا جایی که می‌تواند تفرقه‌افکنی کند، حتی اگر این کار آسیب بیشتری را برای کشور به همراه داشته باشد. در واقع ترامپ برای بالا بردن سطح خشونت دلایل کافی دارد: پرت کردن حواس ما از ناکامی‌های خودش و متقاعد کردن مردم آمریکا برای این که آنها با تهدید گسترده علیه نظم عمومی روبرو هستند و هر پاسخی به این تهدید موجه است. نخستین بار در تاریخ آمریکا، یک رئیس‌جمهور باور دارد که تشویق آشکار خشونت و بی‌نظمی در خانه می‌تواند منافع سیاسی او را تامین کند.

بهترین پاسخ، نه گفتن به خونریزی‌هایی است که او مایوسانه به آنها نیاز دارد. به گفته "اریکا چنووث" و "ماریا استفان"، مخالفت‌های مدنی غیرخشونت آمیز در مقایسه با شورش‌های خشونت‌آمیز، ابزار کارآمدتری برای گردش‌های اجتماعی هستند. دلیل روشن است: اقدامات خشونت‌آمیز، توجیه سرکوبگری‌های دولتی را آسان‌تر می‌کند و بازوی سرکوب دولت قوی‌تر از معترضان است. اگر اعتراضات صلح‌آمیز باقی بماند، توجیه سرکوبگری و متقاعد کردن نیروهای پلیس و امنیتی به انجام آن، دشوارتر خواهد شد.

***اگر اعتراضات ادامه یابد، او چه بسا آن را به عنوان دستاویزی برای توجیه یک سرکوب مسلحانه بکار بگیرد تا پایگاه حامیانش همچنان ترامپ را یک رهبر قدرتمند ببینند. چه بسا او از دادستان کل بخواهد که برای به تعویق انداختن انتخابات، برخی دلایل حقوقی و قانونی ظاهرفریب بسازد. یا حتی او تلاش خواهد کرد که از برخی نیروهای امنیتی کشور برای سرکوب رای‌گیری استفاده کند. استفاده از چنین دستاویزی برای یک رهبر محدودیتی ندارد، چرا که ترامپ اکنون هیچ گزینه دیگری ندارد**

به نظر می‌رسد سطح خشم مردمی تا نوامبر (زمان برگزاری انتخابات) افزایش خواهد یافت و به مسائلی فراتر از تبعیض نژادی خواهد رسید. با پایان کمک‌های حمایتی فدرال و پس‌اندازهای فردی، تعداد افرادی که توانایی پرداخت اجاره‌بها را از دست می‌دهند، افزایش یافته و (از خانه‌ها یا محل کسب شان) اخراج خواهند شد؛ جوانان بیشتری باید از آرزوهایشان بگذرند؛ بیماری و مرگ مردم ادامه خواهد یافت و همه ما سردرگم خواهیم ماند که چه زمان می‌توانیم به زندگی عادی بازگردیم. آمریکایی‌ها با حسرت شاهد بازگشایی و احیا در کشورهایی خواهند بود که حکومت‌های شایسته‌تری دارند.

این درحالی است که ترامپ تفرقه‌افکن همچنان به آتش مشکلات دامن خواهد زد و با امید ایجاد جهنمی برای احیای فرصت‌های نابودشده‌اش، همچنان مقصر مشکلات آمریکا را چین، سازمان بهداشت جهانی، نانسی پلوسی، باراک اوباما، هیلاری کلینتون، رسانه‌های خبری، دولت به اصطلاح سایه، آب فلورایددار و هر کسی جز خودش، معرفی خواهد کرد.

اگر اعتراضات ادامه یابد، او چه بسا آن را به عنوان دستاویزی برای توجیه یک سرکوب مسلحانه بکار بگیرد تا پایگاه حامیانش همچنان ترامپ را یک رهبر قدرتمند ببینند. چه بسا او از دادستان کل بخواهد که برای به تعویق انداختن انتخابات، برخی دلایل حقوقی و قانونی ظاهرفریب بسازد. یا حتی او تلاش خواهد کرد که از برخی نیروهای امنیتی کشور برای سرکوب رای‌گیری استفاده کند. استفاده از چنین دستاویزهای رقت‌انگیزی برای یک رهبر محدودیتی ندارد، چرا که ترامپ اکنون هیچ گزینه دیگری ندارد.

سه پرده از سناریوی تازه آمریکا علیه ایران

سناریو ایران‌هراسی آمریکا در تازه‌ترین نسخه خود در سه پرده مجزا و با سه کلیدواژه تحریم جامع، نقض برجام ازسوی ایران و داستان‌پردازی موشکی روی صحنه رسانه‌های جهان رفته است تا بهانه‌ای برای اقدامات کاخ سفید به منظور تمدید تحریم‌های تسلیحاتی ایران باشد.

قطعنامه ۲۲۳۱ سازمان ملل متحد که پس از توافق هسته‌ای ایران با ۵+۱ صادر شد هرگونه دادو ستد تسلیحاتی ایران با کشورهای دیگر را برای یک بازه زمانی پنج ساله تا ۱۸ اکتبر ۲۰۲۰ برابر با ۲۷ مهرماه۱۳۹۸ ممنوع اعلام کرد. جمهوری اسلامی ایران هم به نشانه پایبندی به این توافق تاکنون از هرگونه تجارت اسلحه با جهان اجتناب کرده است. تا پایان موعد قانونی تحریم‌های تسلیحاتی علیه ایران چهارماه بیشتر نمانده و تکاپوی آمریکا برای تمدید این تحریم‌ها از ابتدای سال جاری شمسی جدی‌تر شده و هر روز هم ابعاد تازه‌ای به خود می‌گیرد.

سه وسیله یک هدف

طی یک هفته گذشته در گام نخست آژانس بین‌المللی انرژی اتمی ۱۶ خردادماه، تازه‌ترین گزارش خود درباره فعالیت‌های هسته‌ای را منتشر کرد و آمریکا این گزارش را نشانه عدم پایبندی ایران به توافق هسته‌ای قلمداد کرد. در مرحله بعد کمیته مطالعاتی جمهوریخواه (RSC) در کنگره آمریکا از تدوین طرح ۱۲۰ صفحه‌ای موسوم به طرح جامع خبر داد که هرچند تنوع اقدامات طراحی شده در آن از فعال سازی مکانیسم ماشه در برجام تا اعمال تحریم علیه فرمانده هوافضای سپاه پاسداران گسترده، اما بند جالب توجه در این بسته جامع تحریمی، تمدید تحریم‌های تسلیحاتی سازمان ملل علیه ایران است.

در پرده سوم هم «آنتونیو گوترش» دبیرکل سازمان ملل در گزارش خود به شورای امنیت این سازمان منشا موشک‌های شلیک شده به تأسیسات نفتی عربستان سعودی را ایرانی اعلام می‌کند. خبرنگار وال‌استریت ژورنال هم از تلاش آمریکا برای تصویب قطعنامه‌ای در نشست هفته آینده شورای حکام آژانس بین‌المللی انرژی اتمی در وین علیه ایران خبر داده است. نماینده روسیه در سازمان‌های بین‌المللی در وین هم در پیامی توییتری اعلام کرد: «محافل ضدایرانی سعی دارند هراس بوجود آورند و ادعا می‌کنند که گزارش اخیر آژانس بین‌المللی انرژی اتمی، اقدامات فوری از نقطه نظر عدم اشاعه سلاح هسته‌ای را می‌طلبد.»

واکنش ایران به ادعاهای سه‌گانه

به گزارش ایرنا پس از انتشار گزارش آژانس و بهره‌برداری محافل رسانه‌ای به ویژه رسانه‌های رژیم صهیونیستی از این موضوع، سفیر و نماینده دائم ایران در سازمان ملل و سایر سازمان‌های بین‌المللی مستقر در وین، با ارسال نامه‌ای به مدیرکل آژانس بین‌المللی انرژی اتمی درباره رفتار غیرقانونی و متخلفانه آمریکا در قبال تعهدات بین‌المللی خود در حوزه همکاری‌های هسته‌ای و ایجاد ممانعت در این زمینه، این اقدامات را مغایر با اساسنامه آژانس، معاهده عدم اشاعه، قطعنامه‌های کنفرانس عمومی آژانس، برجام، و قطعنامه ۲۲۳۱ شورای امنیت خواند. «کاظم غریب آبادی» با تأکید بر اینکه ایران محق است تا اقدامات جبرانی را در قبال این شرایط اتخاذ نماید، از اعضای آژانس خواست تا به مسئولیت خود برای واکنش مناسب به این اقدامات غیرقانونی آمریکا عمل نمایند.

در واکنش به بسته تحریمی جمهوری خواهان کنگره «محمود واعظی» رئیس دفتر رئیس جمهوری هم از آن‌ها خواسته است به جای تهیه طرح جامع تحریم علیه ملت ایران به فکر تهیه طرحی برای رفع بی‌عدالتی و نژادپرستی ساختاری در آمریکا و ایجاد آرامش و امنیت برای ملت این کشور باشند. «محمدجواد ظریف» وزیر امور خارجه ایران هم در رشته توییتی ضمن یادآوری اسناد تاریخی از نوشت: «آمریکا تلاش کرده است تا تنش با ایران را افزایش دهد و با قلدری، دیگران را به تبعیت از خود وادارد اما [آمریکا] به قتل تروریستی در عراق، همدستی در جنایات جنگی در یمن و فلسطین، دزدی دریایی، نقض برجام و قطعنامه ۲۲۳۱ و تصمیمات آژانس بین‌المللی انرژی اتمی اعتراف کرده است و هیچ حقی برای سوء استفاده از سازمان ملل و آژانس بین‌المللی انرژی اتمی جهت بدنام کردن ایران ندارد».

وزارت امور خارجه هم در واکنشی ضمنی به سناریو تازه موشکی علیه ایران ضمن رد ادعاهای دبیرخانه سازمان ملل متحد، یادآور شد: «تهیه گزارش با انگیزه‌های سیاسی، تغییردهنده حقایق نیست و جمهوری اسلامی ایران قویا به دبیرخانه سازمان ملل متحد توصیه می‌کند در سناریوی از پیش طراحی شده آمریکا برای جلوگیری از لغو محدودیت‌های تسلیحاتی ایران حرکت نکرده و با تهیه گزارش‌هایی که هیچ محمل قانونی ندارند به این روند خطرناک کمک نکند.»

جنگ روانی تازه علیه ایران

با کنار هم چیدن سه پرده اشاره شده در بالا و همانگونه که بیانیه وزارت امورخارجه هم به آن تأکید می‌کند، می‌توان نقطه مشترک هر سه رویداد را موضوع دادوستد تسلیحاتی ایران دانست. «مایک پمپئو» وزیر امور خارجه آمریکا پیش از این گفته بود که نمی‌تواند اجازه دهد جمهوری اسلامی ظرف شش ماه آینده بتواند سلاح خریدای کند و اوباما هرگز نباید توافق می‌کرد که به تحریم تسلیحاتی آمریکا پایان دهد. واقعیت آن است که آمریکا بهانه تازه‌ای برای تمدید محدودیت‌ها علیه ایران یافته و به نظر نمی‌رسد به راحتی آن را کنار بگذارد.

کاخ سفید گزارش جدید آژانس اتمی درباره فعالیت‌های هسته‌ای ایران را مبنای بهانه جویی تازه خود قرار می‌دهد، بی‌آنکه دلایل افزایش غلظت اورانیوم غنی شده یا دیگر مفاد آمده در گزارش آژانس را نقض برجام ازسوی خود بداند. هدف ناامن جلوه دادن فعالیت‌های هسته‌ای ایران است تا از این طریق تجارت تسلیحاتی جمهوری اسلامی هم عامل هراس برای جهان اعلام و عنوان شد تا شاید از رهگذر این پروپاگاندای رسانه‌ای آرای اعضای دائم شورای امنیت را برای تصویب قطعنامه تازه علیه ایران به دست آورد. بسته جامع یا هر عنوان تازه دیگری از تحریم‌ها علیه ایران با وجود فهرست بلندبالای پیشین تنها بهانه‌ای است تا مجوز داخلی برای مقابله با دادوستد تسلیحاتی علیه ایران باشد.

این اقدامات خصمانه درحالی صورت می‌گیرد که «دونالد ترامپ» جمعه هفته گذشته و پس از آزادی زندانیان ایرانی و آمریکایی در توییتی از این رویداد ابراز خوشحالی کرد و ضمن تشکر، از ایران خواست برای توافق جدید تا انتخابات آمریکا صبر نکند که او برنده خواهم شد و اکنون می‌تواند توافق بهتری داشته باشد.»

ایران اما برای صبر کردن دلایل متقن زیاد دارد و سه رویداد اشاره شده در هفته جاری هم به فهرست ریشه‌های بی‌اعتمادی جمهوری اسلامی ایران به آمریکا افزوده شده است. هدف واشنگتن بستن راه‌های تجارت ایران از هرنوعی اعم از نفت و گاز یا اسلحه با جهان است. این درحالی است که خود بزرگترین صادرکننده سلاح به جهان به ویژه به خاورمیانه است و رقبای منطقه‌ای ایران به مدد همین صادرات زرادخانه‌های تسلیحاتی خود را سالانه و حتی ماهانه تکمیل می‌کنند. در چنین شرایطی عقل سلیم هر سیستم حکمرانی در جهان ایجاب می‌کند که سیستم دفاع مشروع خود را بالا برده و مجهز کند، ایران برای افزایش توان نظامی و دفاعی خود چهار دهه تلاش کرده است و لغو تحریم‌های تسلیحاتی را حق مسلم خود می‌داند.

اینکه محدودسازی دادوستد تسلیحاتی ایران تا مهرماه محقق خواهد شد یا نه مشخص نیست. با این حال آمریکا پروسه دشواری را برای متقاعد سازی کشورهای دیگر حاضر در برجام به ویژه چین و روسیه در پیش خواهد داشت. طبق منشور سازمان ملل متحد، بازگرداندن تحریم‌های تسلیحاتی ایران نیازمند رأی مثبت تمام اعضای شورای امنیت سازمان ملل است و هر عضو دائم سازمان ملل نیز می‌تواند آن تصمیم را وتو کند.

کاخ سفید از یک سو تلاش می‌کند تا به توافق برجام بازگردد و براساس بند ۳۶ حل اختلافات پیش‌بینی شده در این سند، از آن برای بازگشت تحریم‌ها استفاده و پرونده را در شورای امنیت سازمان ملل متحد مطرح کند سپس با تفسیر خود مکانیسم ماشه تحریم‌ها را ادامه دهد. این درحالی است که قطعنامه ۲۲۳۱ تأکید می‌کند که امکان استفاده از مکانیسم ماشه تنها ازسوی کشورهای حاضر در قرارداد برجام قابل اجراست و آمریکا از ۱۸ اردیبهشت ۹۷ از این توافق خارج شده است.

اندونزی و مالزی به دلیل شیوع کرونا امسال زائر حج ندارند

بقیه از صفحه اول

طبق این گزارش وزارت امور مذهبی اندونزی هم در ابتدای ماه جاری اعلام کرد که به دلیل شیوع کرونا در جهان و عربستان امسال هیچ زائری برای شرکت در مراسم حج به عربستان اعزام نخواهد کرد. پیش از این قرار بود امسال ۲۲۰ هزار نفر از بزرگترین کشور مسلمان جهان به عربستان برای اعمال حج اعزام شوند.

تصمیم به لغو مراسم حج ازسوی دولت مالزی نیز براساس رایزنی با وزارت بهداشت و سازمان "حج" مالزی و نیز جلسه ویژه کمیته شورای ملی امور دینی مالزی اتخاذ شده است.

دکتر ذوالکفلی محمد البکری وزیرامور مذهبی دفتر نخست‌وزیر مالزی در کنفرانس خبری اعلام کرد: زیارت حج سال ۱۴۴۱ هجری به سال آینده موکول می‌شود.وی تأکید کرد افرادی هم که "روادید انفرادی" به طور مستقیم از سفارت عربستان هم دریافت کرده‌اند مجاز به سفر به کشور عربستان برای شرکت در مراسم حج در سال جاری نخواهند بود.

به گزارش فایننشال تایمز، درحالی که موارد ابتلا به کرونا در عربستان از ۱۰۰ هزار نفر فراتر رفته است دولت این کشور درحال بررسی لغو مراسم حج امسال برای اولین از زمان تأسیس پادشاهی سعودی در سال ۱۹۳۲ تا کنون است.یک مقام ارشد وزارت حج و عمره عربستان گفت: این موضوع به دقت بررسی شده و سناریوهای مختلفی درحال بررسی است و تصمیم رسمی در این خصوص ظرف یک هفته آینده اعلام خواهد شد.

سال گذشته قریب به ۲.۵ میلیون نفر از مسلمانان سراسر جهان در مراسم حج شرکت کردند.پیش از شیوع کرونا قرار بود که زیارت‌های مذهبی حج ۱۲ میلیارد دلار برای عربستان درآمد ایجاد کند.شیوع جهانی کرونا تاکنون ۷.۴ میلیون نفر را مبتلا ساخته و به مرگ بیش از ۴۱۸ هزار نفر منجرشده است.

لندن، بار دیگر صحنه تظاهرات در حمایت از جنبش ضدنژادپرستی در آمریکا

هزاران تن از اعضا و هواداران گروه‌های ضد نژادپرستی انگلیس دیروز به‌رغم هشدارهای بهداشتی و ممنوعیت‌های اعمال شده در زمینه مقررات فاصله‌گذاری اجتماعی، به صورت همزمان در میان تدابیر شدید امنیتی در لندن دست به تظاهرات زدند. هواداران گروه‌های ضد فاشیست و معترض به قتل شهروند سیاهپوست آمریکایی توسط پلیس سفیدپوست این کشور ماسک بر صورت در چارچوب پویش «سیاهان مهم هستند» با حمل شعارنوشته‌های اعتراضی در میان حضور پررنگ نیروهای امنیتی در خیابان‌های در لندن تظاهرات کرده و با مشت‌های گره‌زده فریاد عدالت‌خواهی سر دادند.

آنها که در روزهای گذشته در سایر نقاط پایتخت انگلیس از جمله روبروی سفارت آمریکا و دفتر نخست وزیری تظاهرات کرده‌اند، شعارنوشته‌هایی را در دست داشتند که روی آنها نوشته است: «انگلیس بی‌گناه نیست»، «زندگی سیاهان مهم است»، «سیاهی پوست من جرم نیست» و «تا زمانی که عدالت نباشد، آرامش نیست».

آن‌ها از هاید پارک به سمت میدان مشهور ترافلگار راهپیمایی کردند.در همین حال هواداران گروه‌های راست افراطی ازجمله "بریتانیا اول" که رهبر آن پیشتر به اتهام اظهارات نژادپرستانه زندانی شد، در میدان پارلمان که فاصله چندانی با میدان ترافلگار ندارد تجمع کرده و با حمل پرچم انگلیس فریادهای نژادپرستانه‌ای را علیه مهاجران سر دادند.آنها با لباس‌های ارتشی اطراف تندیس شخصیت‌هایی همچون وینستون چرچیل نخست‌وزیر اسبق انگلیس که از نگاه گروه مقابل نماد نژادپرستی و مایه ننگ تاریخ این کشور به شمار می‌روند حائل انسانی تشکیل داده و سرود ملی انگلیس را می‌خوانند.

هم زمان نیروهای ضد شورش پلیس نیز برای کنترل اوضاع و مانع از بروز درگیری میان دو گروه بین دو میدان ترافلگار و پارلمان حائل انسانی تشکیل دادند.

فیلسوف آمریکایی: سلطه‌طلبی آمریکا با نژادپرستی آن مرتبط است

«کورنل وست» فیلسوف و فعال حقوق مدنی آمریکایی در خصوص اعتراضات ضد نژادپرستی اخیر در این کشور گفت: نژادپرستی و خشونت پلیس را نمی‌توان از سیاست‌های امپریالیستی آمریکا جدا دانست.

«کورنل وست» در گفت‌وگویی تفصیلی با وبگاه خبری «میدل ایست آی» که نسخه کامل آن هنوز منتشر نشده، به اظهارنظر درباره اعتراضات ضد نژادپرستی اخیر که در آمریکا و چند کشور غربی دیگر در جریان است، پرداخت. وی گفت کم ارزش شدن زندگی سیاه‌پوستان بدون صحبت درباره نظامی‌گری و دست درازی امپریالیستی آمریکا به نواحی دوردست امکان‌پذیر نیست.

او صحبت درباره قتل «جورج فلوید» و خشونت پلیس را از بحث و گفت‌وگو در خصوص سیاست‌های امپریالیستی واشنگتن غیرقابل تفکیک دانست. وست همچنین در صحبت‌هایش از «باراک اوباما» رئیس‌جمهور سابق آمریکا انتقاد کرد. این فیلسوف آمریکایی حادثه رخ داده برای شهروند سیاه‌پوست آمریکایی را با جنایات رژیم صهیونیستی در فلسطین اشغالی مرتبط دانست و گفت: کاری که باید انجام دهیم این است که بدانیم خاکسپاری جورج فلوید، جایی که اشک‌ها سرازیر می‌شوند... آن‌ها (مردم فلسطین) هم در نتیجه سیاست آمریکا و بمب‌های این کشور که در اختیار نیروهای اسرائیلی قرار می‌گیرد، خاکسپاری‌های مشابه در کرانه باختری دارند. وی در ادامه گفت:خاکسپاری‌های مشابهی در یمن، پاکستان، افغانستان و مالی هم انجام می‌شود. به گفته وست، در هر کجای دنیا که آمریکا نقشی ایفا می‌کند حتی اگر مستقیم نباشد، خاکسپاری‌های اینچنینی دیده می‌شود.

وی تأکید کرد: بنابراین طبق سنت مارتین لوتر کینگ (رهبر جنبش سیاه‌پوستان آمریکا در دهه‌های ۱۹۵۰ و ۱۹۶۰ میلادی) باید در انتقادمان از نژادپرستی، نظامی‌گرایی، فقر و همچنین مادی‌گرایی آمریکا ثابت قدم باشیم.

وست گفت: فکر می‌کنم انگیزه اساسی خشم (مردم در اعتراضات) اعلام جرم علیه طبقه نخبه است که در ارتباط با پیامد اقداماتش مسئول شناخته نمی‌شود. همین مسئله درباره قدرت پلیس و قتل سیاه‌پوستان به دست پلیس صدق می‌کند. این فعال سیاسی و منتقد اجتماعی افزود: این مسئله در ارتباط با قدرت وال استریت و جرایم آن در غارت قانونی که مدتهاست در وال استریت درحال رخ دادن است و سطوح بالای نابرابری در ثروت که از آنجا پمپاژ می‌شود، در ارتباط است. با قدرت پنتاگون و (بمب‌های) ریخته شده از هواپیماهای بدون سرنشین آن بر سر مردم بی‌گناه در سراسر دنیا از جمله در یمن، لیبی، پاکستان و افغانستان و جاهای دیگر در ارتباط است.

او تأکید کرد: در پایان، اگر واقعاً به دنبال آزادی سیاه‌پوستان هستید و من هم هستم، این اتفاق هرگز با وجود سیستم سرمایه‌داری غارتگر، دست‌درازی امپریالیستی ممکن نخواهد شد. هرگز با وجود سیاست‌های نظامی‌گرای نخبگان پنتاگون و کشتار مردم در آمریکای لاتین و در دریای کارائیب و جاهای دیگر میسر نخواهد شد.

سازمان ملل خواستار حذف نژادپرستی ساختاری در پلیس آمریکا شد

سازمان ملل متحد از آمریکا خواست برای از بین بردن نژادپرستی ساختاری در پلیس اقدامات فوری انجام دهد.

یک کمیته تخصصی در سازمان ملل متحد خواستار ایجاد «اصلاحات فوری» در پلیس آمریکا برای حذف «نژادپرستی ساختاری» شده است. «کمیته سازمان ملل متحد در امور حذف تبعیض‌های نژادی» در بیانیه‌ای خاطرنشان کرد: «این کمیته از دولت ایالات متحده آمریکا و مقام‌های ایالتی و محلی این کشور می‌خواهد اصلاحات فوری و مناسبی را با هدف حذف نژادپرستی ساختاری در دستگاه پلیس و عدالت کیفری در دستور کار قرار داده و حقوق قربانیان جرائم دارای انگیزه‌های نژادپرستانه را در نظر بگیرد.»

آمریکا در روزهای گذشته، پس از انتشار فیلمی از قتل نژادپرستانه یک مرد سیاه‌پوست به دست افسر پلیس به صحنه اعتراض یکپارچه علیه نژادپرستی و خشونت پلیس تبدیل شده است. چند هفته پیش فیلمی منتشر شد که نشان می‌داد یک افسر سفیدپوست زانویش را روی گردن یک مرد سیاه‌پوست گذاشته است. این حادثه به مرگ مظنون سیاه‌پوست که «جورج فلوید» نام داشت منجر شد. این درحالی است که «دونالد ترامپ»، رئیس‌جمهور آمریکا در روزهای گذشته بارها از خشونت پلیس علیه تظاهرات‌های ضد نژادپرستی در این کشور حمایت کرده است.

ترامپ در مصاحبه‌ای با فاکس‌نیوز از روش «فشار بر گردن» که به قتل جورج فلوید منجر شد هم حمایت کرده است. او گفت: «پایان دادن به روش «فشار بر گردن» عموماً خوب است و اتخاذ تصمیم درباره آن به عهده مقامات محلی است.»

رئیس‌جمهور آمریکا اضافه کرد: «استفاده از این روش ممکن است در برخی رویارویی‌های تک به تک [میان پلیس و مظنونان] لازم باشد.»

مدیرکل آموزش و پرورش استان همدان عنوان کرد:

اقدام شورای آموزش و پرورش استان به سمت بهره مندی از ظرفیت همه دستگاه‌ها

همـدان – خبرنـگار روزنامـه جمهوری اسـلامی: مدیرکل آموزش و پرورش استان همدان گفت: شورای آموزش و پرورش اسـتان به سـمت بهره مندی از ظرفیت همه دستگاه‌ها حرکت کرده اسـت. محمد پورداود در جلسه شورای آموزش و پرورش

استان که با حضور وزیر آموزش و پرورش برگزار شـد، اظهار کرد: تلاش مقـام ارشـد اسـتان در ایجـاد وفـاق و همدلی و هـم افزایـی مجمـع نمایندگان استان حرکت شتابان توسـعه پایدار و همه جانبه در همه بخش‌ها را رقم زده است که دستگاه تعلیم و تربیت استان نیز از این موهبت ذی‌قیمت بهره‌مند شده است.

پورداود گفت: سمت گیری شورای آموزش و پرورش استان که مصداق تجلی مشـارکت است، به سمت و سوی بهره مندی از ظرفیت همه دسـتگاه‌ها بوده اسـت. وی بیـان کرد:در طول دو سـال گذشـته مصوبات راهبردی و کارگشایی در صحن این شورا اتخاذ شده است که به تسهیل جریان یاددهی- یادگیری و عمق بخشی و تعمیق باورهای دینی دانش‌آموزان کمک شایانی نموده است.

پورداوود افزود: کسب رتبه برتر کشور توسط شورای آموزش و پرورش استان، کسب رتبه ۴ کنکور، کسب رتبه نخست کشور در حوزه نماز، کسـب رتبه برتر از حیث ارزیابی در حوزه آموزش از راه دور با رویکرد جذب بازماندگان از تحصیل، پوشـش بیش از ۹۵ درصدی سوادآموزی، جشن خداحافظی با بخاری‌های غیر استاندارد، ساخت استخرها، توسـعه اردوگاه‌های دانش‌آموزی و توسـعه درمانگاه‌های فرهنگیان از جمله موفقیت‌های دسـتگاه تعلیم و تربیت استان بوده است.

مدیرکل آموزش و پرورش اسـتان با اشـاره به این که در سـال تحصیلی جاری ساماندهی نیروی انسـانی را در فروردین ماه کلید زدیم، خاطرنشـان کرد: اقدامات خوبی در بحث نقل و انتقال و تغییر رسته انجام شده و آزمون‌های پایه نهم و دوازدهم به صورت حضوری و دیگر پایه‌ها به شکل غیر حضوری درحال برگـزاری اسـت. وی افزود: علاوه بر آن، درسـنامه‌هایی برای دوره ابتدایی تدارک دیده شـد و بـرای دانش‌آموزان با نیازهای ویژه برنامه‌های تلویزیونی گذاشته شد.

اضافه می‌شـود؛ در این شورا اسـتاندار همدان و سایر اعضاء شورا و تنی چند از خیرین مدرسه ساز حضور داشتند.

برگزاری انتخابات مجامع هلال‌احمر در همدان

همـدان- خبرنگار روزنامـه جمهوری اسـلامی: مدیرعامل جمعیـت هـلال احمر همدان، گفـت: پنجمیـن دوره انتخابات مجامع جمعیت هلال‌احمر برای انتخاب اعضای شورای اجرایی و بازرسان در همدان برگزار شد.

علی سنجربیگی در حاشیه برگزاری این انتخابات، افزود: بعد از برگزاری انتخابات از بین منتخبان مجامع اسـتانی تشـکیل و سپس با توجه به تعداد اعضا مجمع کشوری تشکیل می‌شود.

وی اضافه کرد: اگر تعداد داوطلبان هر اسـتان سـه هزار نفر باشـد یک نفر، بین سـه تا ۶ هزار عضو ۲ نفر، از ۶ تا ۱۰ هزار عضـو سـه نفر و از ۱۰ هـزار عضو به بالا چهـار نفر به مجمع کشوری راه پیدا می‌کند.

مدیرعامل جمعیت هلال احمر اسـتان همدان، اضافه کرد: با توجه به اینکه اعضای داوطلب هلال احمر اسـتان همدان بیش از هفت هزار نفر اسـت، سـه نفر از منتخبان به مجمع عمومی کشـور راه پیدا می‌کنند که این فرصت بسیار خوبی برای استان اسـت. سـنجربیگی یادآوری کرد: در مجموع از شهرسـتانهای اسـتان همدان، ۱۹ نفر به مجمع اسـتانی راه پیدا می‌کنند و بعد از برگـزاری انتخابـات، مجمع عمومی و هیات مدیره تشـکیل شـده و در نهایت سـه نفری که از اسـتان به مجمع کشـوری راه پیـدا می‌کنند با اعضای راه یافته دیگر اسـتانها، مرحله آخر انتخابات را برگزار و مجمع کشـوری را تشـکیل می‌دهند. وی گفت: ارکان جمعیت هلال احمر در کشور شامل مجمع عمومی، رئیس جمعیت، دبیرکل و نماینده ولی فقیه، بازرس یا بازرسـان در مرکز بوده و در اسـتان‌ها نیز شامل هیات مدیره، مدیرعامل، مسـئول دفتر نمایندگی ولی فقیه در استان و بازرس یا بازرسان است. مدیرعامل جمعیت هلال احمر همدان ادامه داد: در شعب جمعیت هلال احمر نیز این ارکان شـامل شورای اجرایی، رئیس شعبه و بازرس یا بازرسان هستند.

شهردار ملایر خبر داد:

راه‌اندازی سامانه «شهروند سپاری» در آینده‌ای نزدیک

شهردار ملایر: با عملیاتی شدن سامانه هوشمند «شهروند سپاری» حدود ۷۰ درصد مراجعات برای دریافت استعلامات و سایر خدمات کاسته می‌شود

ملایر- خبرنگار روزنامه جمهوری اسـلامی: شـهردار ملایر از راه‌اندازی سـامانه «شـهروند سـپاری» در آینـده‌ای نزدیک خبـر داد و گفت: سـامانه «شـهروند سـپاری» امکان صدور غیر حضوری اسـتعلامات شهرسازی اعم از استعلام نقل و انتقال و ادارات را برای شـهروندان فراهم می‌کنـد و در ارائـه الکترونیکـی اسـتعلامات شهرسازی این امکان را به مراجعین و شهروندان محترم ملایـری می‌دهد تا با مراجعـه به پرتال شـهرداری ملایر به نشانی الکترونیکی www.malayer.ir کلیـه مراحـل ثبـت و دریافت اسـتعلامات را تـا حصـول نتیجـه بـه صورت الکترونیکی و غیر حضوری به انجام برسانند.

حسـین بابایی تصریح کرد: ثبت درخواسـت توسط متقاضی، گرفتن تصدیق گواهی به صورت آنلایـن و عدم نیاز بـه بازدید و مغایرت گیری از جمله ویژگی‌های اسـتعلام الکترونیک است که با هدف تسـریع و تسـهیل در خدمات رسانی به شـهروندان به صـورت غیر حضوری، کاهش زمان پاسـخگویی به درخواسـت‌ها، پرداخـت عوارض و اخذ پاسـخ اسـتعلام به صورت آنلاین توسط متقاضی طراحی و اجرا می‌شود.

این مسـئول گفـت: طبق اطلاعات آماری در این شـهرداری و سایر شـهرداری‌های کشـور، در وضعیت کنونی مـدت زمان گرفتن پاسـخ اسـتعلام بیـن ۳۰ تا ۴۰ روز به طـول می‌انجامـد و متقاضیان ضمن مراجعه حضوری باید پاسـخ اسـتعلامات را نیزاز شهرداری، اداره ثبت اسناد و دفتر خانه‌های اسناد رسمی پیگیری کنند که با اجرای طرح «شهروند سـپاری» مدت زمان گرفتن پاسخ استعلام به ۴۸ سـاعت کاهـش می‌یابد و همه مراحـل مربوطه را هـم متقاضی به صـورت الکترونیکـی انجام می‌دهد.

وی با اشـاره به قابلیت‌های سامانه «شهروند سـپاری» افزود: خدمات در این سامانه به صورت عمومـی و اختصاصـی ارائـه می‌شـود، خدمات اختصاصـی که پس از احـراز هویـت و ثبت‌نام کاربران انجام می‌شود شامل استعلام ادارات، نقل و انتقال، مشـاهده درخواسـت‌ها و پرداخت‌های پیشین و جستجوی ملک است.

مهندس بابایی بیان داشـت: خدمات عمومی نیز بدون نیاز به ثبت‌نام؛شـامل اعلام ضوابط سـاخت و ساز ملک، محاسـبه عوارض‌های صـدور پروانه، نوسـازی و صنفی، سـوابق پرداختی عوارض، تصدیق گواهی و پیگیری درخواست می‌باشد.

شهردار ملایر در ادامه با بیان اینکه در طراحی این سامانه سعی می‌شـود تا مراجعین با صرف حداقل زمان پاسخ استعلامات خود را دریافت کنند، خاطرنشان کرد: مراحل دریافت استعلام فوری شامل ثبت‌نام، تعهدات، انتخاب ملک، بررسـی سوابق، بارگزاری مدارک، تسویه عوارض و صدور و پاسخ استعلام می‌باشد.

بابایـی در پایان گفت: با توجه به سـوابق مراجعات شـهروندان بـه شـهرداری، ۷۰ درصد از ایـن مراجعات در خصـوص دریافت

استعلامات شهرسازی از جمله استعلامات، نقل و انتقال و از اداراتی مانند بانک‌ها، دفترخانه‌ها و ادارات خدمات رسـان (برق، گاز، تلفن و...) بود که بعد از طراحی این سـامانه خدمات به صورت آنلاین به شهروندان ارائه خواهد شد.

نماینده ولی فقیه در استان همدان تأکید کرد:

مسئولان جلوی رشد افسار گسیخته قیمت مسکن و اجاره بها را بگیرند

همـدان- خبرنگار روزنامه جمهوری اسـلامی: افزایش افسـار گسیخته قیمت مسـکن واجاره بها در همدان، نماینده ولی فقیه در اسـتان و امام جمعه همدان را بر آن داشـت تا با فراخوان مسئولان ذیربط و برگزاری جلسـه‌ای با آنان در این خصوص چاره اندیشـی کند.گویـا ایـن امر به دنبـال دخالت دلالان و واسـطه گری خارج از ضابطه در حوزه مسـکن و فشـارهای وارده بر اجاره نشـین‌ها و مطالبه گری شـهروندان روی داده است. به گزارش خبرنگار ما؛ در جلسه‌ای که به همین منظور در دفتر کار نماینده ولی فقیه در استان و امام جمعه همدان برگزار شـد، پس از اظهارنظرهای کارشناسـی مسـئولان ذیربط، امام جمعه همدان با تأکیـد بر مدیریت و کنترل قیمت مسـکن، خواستار تعیین ملاک مناسبی برای قیمت مسکن و اجاره بها در نقاط مختلف شـهر همدان ازسوی کارشناسان مجرب این حوزه شد.حجت الاسـلام والمسلمین شعبانی موثقی بیان کرد: قیمت مسـکن در هر محله‌ای ازسوی کارشناسان مجرب استخراج و اعلام شـود و کسی حق نداشته باشـد برخلاف قیمت‌های تعیین شـده معامله‌ای انجام دهد.امام جمعه همـدان تصریح کرد: در این زمینـه مصوبـه‌ای تعیین و در صـورت تخلف از مصوبه دادسـتانی موضـوع را پیگیـری کند.در این جلسـه که تنی چند از مسـئولان ذیربط حضور داشتند؛ حاجی بابایی نماینده مردم شهرهای همدان و فامنین در مجلس نیز گفت: همدان پس از تهران دومین شهر گران

کشـور در حوزه مسـکن و اجاره بها است.وی محصور شدن شهر با چند کمربندی و سـاختار شـهری همدان، دخالت خـارج از ضابطه بنگاههای معاملات مسـکن و در نتیجه واسـطه گری در این حوزه و ضعف دسـتگاه‌های نظارتی را از جمله دلایل رشد افسار گسیخته قیمت مسکن در همدان بیان داشت.مدیرکل راه و شهرسازی استان نیز با اشـاره به اینکه عرضه مسکن در استان بیشتر از تقاضا است، گفت: همدان با کمبود مسـکن مواجه نیسـت و علاوه بر واسـطه بازی، رشد قیمت کالاهای سبد مسکن از جمله دلایل گرانی آن در همدان است.در این جلسه شـهردار همدان با اشاره به اینکه قیمت مسـکن در همدان نسبت به سـایر استان‌ها تأثیر بیشتری نسبت به تورم دارد، خاطر نشـان ساخت: همدان در تولید مسکن کمبود ندارد و افزایش تعداد صدور پروانه سـاخت در سه سال گذشته مبین این امر اسـت.عباس صوفی افزود: بررسـی‌های کارشناسـی شهرداری نشـان می‌دهد که عملکرد برخی دسـتگاه‌های دولتی و مزایده‌های آنان در افزایش قیمت مسـکن تأثیر داشـته است.شهردار همدان با اظهار اینکه این مشـکلات به دسـتگاههای نظارتی منعکس شده و متأسـفانه تأثیری نداشته اسـت ادامه داد: براساس مطالعات طرح جامـع باید تعداد طبقات در بخش مرغوب همدان افزایش یابد چون در بالای شهر کمبود زمین داریم.

امام جمعه ملایر:

مدیران با اسراف و تبذیر مقابله کنند

ملایر- خبرنگار روزنامه جمهوری اسـلامی: امام جمعه ملایر با تأکید بر اینکه آسیب شناسی و آسـیب زدایی، اولویـت کار شـورای فرهنگ عمومی اسـت، گفت: اعضای این شـورا باید به

مسـائل فرهنگی کـه عموم مردم جامعـه با آن دست و پنجه نرم می‌کنند، ورود پیدا کنند.حجت الاسلام برقراری با بیان اینکه امروز مردم بیشتر از مسـائل فرهنگی جدید اسـتقبال می‌کنند تا از فرهنـگ قدیم، افزود: مردم به مسـئولان جامعه نگاه می‌کنند و شـباهت مردم به مسئولان بیشتر از آبا و اجدادشان است.

رئیس شـورای فرهنگ عمومی شهرسـتان ملایـر با تأکیـد بر اینکه امروز در حوزه مسـائل مختلـف فرهنگـی چون سـبک زندگـی، نحوه برگزاری مراسم عروسی و عزا و... نیازمند آسیب شناسی و آسیب زدایی هستیم، ادامه داد: در حوزه مصرف نیز به علت چشم و هم چشمی به ویروس منحوس اسراف و تبذیر مبتلا هستیم.وی با بیان اینکـه در زمینه مدیریت کشـور از نظر فرهنگی بایـد تدابیری بـرای مقابلـه با مصـرف گرایی اندیشـیده شـود، گفت: مسـئولان باید در بحث هزینه‌ها در برگزاری جلسـات صرفه جویی کنند تـا به صورت فرهنگ عمومی درآمده و در جامعه نهادینه شـود.خطیب جمعه ملایـر از تعیین یک هفتـه خاص تحت عنوان "هفته فرهنگی ملایر" خبر داد و گفت: در این هفته باید تلاش شـود تا با اجرای برنامه‌های متنـوع ضمن معرفی آداب، رسـوم، آئین‌ها و فرهنگ غنی ملایـر، پالایش فرهنگ‌هـای بیگانه و آسـیب‌های اجتماعی نیز صورت بپذیرد.

نماینـده مـردم ملایـر در مجلس شـورای اسـلامی نیـز با بیـان اینکـه شـورای فرهنگ عمومی یک شورای سیاست گذار است و نه یک شـورای اجرایی، گفت: باید کمیته‌های تخصصی و راهبردی زیر مجموعه این شورا در ملایر فعال شـود تا کارها در حـوزه اجرا پیـش برود.حجت الاسـلام آزادیخواه افزود: باید برابر سیاست‌های کلـی ابلاغی رهبر معظم انقلاب، سیاسـت‌های کلی احصا شـود و هر جلسه به موضوعی خاص تخصیـص یابد.وی وضعیت جمعیتـی، زاد و ولد و فرزنـد آوری را در ملایـر نامطلوب عنوان کرد و افزود: باید در راسـتای جلوگیری از پیر شـدن جمعیـت، طـلاق، بزه‌هـای اجتماعـی، اعتیـاد و... کارهـای زیربنائـی انجام شـود چراکه این موضوعات، خانواده‌ها و جامعه را تهدید می‌کنند.

فرماندار ویژه شهرستان ملایر نیز با یان اینکه در بحـث هفتـه فرهنگی ملایر سـعی داریم به نام "شـهید رسول حیدری" باشـد، گفت: ایشان نخسـتین شـهید دیپلمات ایران بودند که در ۱۹ خـرداد ماه سـال ۷۲ در بوسـنی و هرزگوین در غربت به شـهادت رسـید و مایه افتخار اسـتان همـدان اسـت.قدرت‌الله ولدی در ادامـه با بیان اینکـه برای تـداوم نظام جمهوری اسـلامی به جمعیت جوان و فرزند آوری خانواده‌ها نیازمندیم، افزود: پیر شـدن جمعیت کشور یک هشدار ملی اسـت که باید تدابیر لازم در این راستا اندیشیده شود.

وی اظهارکـرد: در سـال ۱۴۰۰ سرشـماری نفوس و مسـکن انجام می‌شود و ما انتظار داریم در زمـان سرشـماری جمعیـت ما در شـهرها و روستاهای شهرسـتان حضور داشته باشند تا هم آمارگیری دقیق باشـد و هم در زمینه تخصیص اعتبارات و برنامه‌ریـزی کلان، حق مردم ملایر حفظ شـود.این مسئول در بخش دیگری بر لزوم ترویج فرهنگ ایثار و شـهادت تأکید کردو افزود: مقرر شـده اسـت هر مدیر اداره بـه پنج خانواده ایثارگر سرکشی کرده و با هماهنگی بنیاد شهید، مشکلات آنها را تا حصول نتیجه پیگیری کند.

تجلیل از ۷۰ کشاورز نمونه استان همدان

همدان –خبرنگار روزنامه جمهوری اسـلامی: در سـی و چهارمین مراسـم تجلیل از کشاورزان نمونه، از ۷۰ کشـاورز برتر اسـتان همدان تجلیل شد.

به گـزارش خبرنگار ما؛ در این مراسـم که با حضـور مدیر کل دفتر سـبزی و صیفـی وزرات جهاد کشـاورزی برگزار شد، رئیس سازمان جهاد کشـاورزی اسـتان همدان گفت: بـرای اولین بار اسـت که از کشـاورزان برتر اسـتان در خارج از مرکز استان تجلیل می‌شود و آن هم به این دلیل است که چهارکشاورز برترکشـوری از شهرستان تویسرکان انتخاب شده است.

منصـور رضوانی جلال از کشـاورزان به عنوان قهرمانـان عرصه تولیـد نام برد و افزود: در سـال گذشـته قرار بود از آنان تجلیل شـود ولی متأسفانه بـه دلیل بروز ویروس کرونا مراسـم تجلیل از این عزیزان در سالی که توسط رهبر معظم انقلاب سال جهش تولید نام‌گذاری شده است برگزار می‌شود.

وی افزایش بهره وری را مهمترین برنامه‌های محوری سـازمان جهاد کشـاورزی استان همدان در راستای توسـعه پایدار بخش کشاورزی استان دانست و افزود: میزان تولید محصولات کشاورزی استان همدان در سـال ۵۷ حدود ۱,۲ میلیون تن در سـال بود کـه این میزان در سـال ۹۸ به ۴,۹ میلیون تن رسـید که توجه به افزایش بهره‌وری با مکانیزه کردن تولید و تغییر سیستم آبیاری در این خصوص نقش آفرین بوده است.

وی با بیـان اینکه راندمان تولیـد برگزیدگان بخش کشـاورزی بسیار بالا اسـت، افزود: فاصله نمونه‌ها و میزان تولید کشاورزان نمونه با میانگین کشوری و استانی بسیار است.

در این مراسـم معاون امور اقتصادی اسـتاندار همدان نیز گفت: سیاسـت کاری مسئولان استان همدان بر این مبناسـت که در همـه مراحل کار سـرمایه‌گذاری، همـراه و همـگام سـرمایه‌گذار حرکت کنیم.

ظاهـر پور مجاهد بـا تأکید بر ترویج کشـت محصولات کم‌آب بر و اجرای طرح تعادل‌بخشی، از اجرای ۲۱۵ هکتار کشـت پسـته، ۲۲۰ هکتار کشـت زعفـران و ۲۲۰ هکتـار گل محمدی در اسـتان خبـر داد و افزود: کشـت محصولات کم آب‌بـر با ارزش افـزوده بالا می‌توانـد بخش‌های محروم را توانمند کند.

وی با تأکید بر اینکه کشـاورزی پایه توسـعه کشـور اسـت، اظهار داشـت: شـعار ما از ابتدای انقلاب، اسـتقلال، آزادی، جمهوری اسلامی بوده که اسـتقلال تنها در سـایه امنیـت غذایی ایجاد می‌شـود که تحقق این امر در بخش کشـاورزی است.

مدیرکل دفتـر میوه‌های سردسـیری معاونت باغبانـی وزارت جهاد کشـاورزی نیزبا اشـاره به اینکه تویسـرکان یکی از شهرسـتان‌های مهم و قطب تولید گردوی کشـور است، اظهار کرد: این شهرسـتان مستعد تولید محصول مهم گردو است و شاهد توسعه آن در سالهای قبل و ارتقای سطح زیر کشت آن به ۵ هزار و ۷۰۰ هکتار هستیم.

داراب حسـنی بـا تأکیـد بـر اینکـه اکنون سرشـاخه‌کاری و تعویـض تـاج درختـان را در تویسرکان آغاز کردیم، افزود: سعی کنیم عملیات تعویـض تـاج را روی درختانی انجـام دهیم که حداقل عملکرد را دارند.

وی گفـت: بیـش از چند صد نفـر برای طرح سرشـاخه‌کاری و پیونـد برای این کار در سـطح کشور تربیت شدند.

((آگهی مناقصه عمومی نوبت اول به تاریخ ۹۹/۰۳/۲۵))

شـهرداری ملایر در نظر دارد احداث کانال جمع آوری آب های سـطحی واقع در شـهر ملایر ادامه کانال رئیسـی و کانال عرضی بلوار محمد ملایـری برابـر نقشـه هـای اجرایی را به اسـتناد موافقت نامه شـماره ۳۵۹۴۷۵ مورخ ۹۸/۰۷/۰۳ و طرح شـماره ۳۰۲ه ۱۵۰۲۰۰۱ سـازمان مدیریـت و برنامـه ریزی اسـتان همدان و مجوز شـماره ۲۳۷/ش/۵/م مـورخ ۹۹/۰۳/۱۱ از طریق مناقصه عمومی و صرفا از طریق سـامانه تـدارکات الکترونیکی دولت به شـرکت های عمرانی و سـاختمانی واجد صلاحیـت (دارای گواهی صلاحیت پیمانکاری)واگـذار نماید لذا متقاضیان می توانند پیشـنهاد خود را حداکثر تا پایان وقت اداری روز شـنبه ۹۹/۰۴/۱۴به همراه مبلغ ۴۳۰/۰۰۰/۰۰۰ ریال وجه نقد (واریز به حسـاب ۱۰/۲۷۶۷۸۳۶/۱ بانک رسالت شعبه ملایر) یا اسناد خزانه یا ضمانت نامه بانکی به جهت سپرده شرکت در مناقصه به همراه سایر مدارک شـامل اساسـنامه آخرین تغیرات و مهر و امضا شـرایط عمومی و قرارداد نقشـه های اجرایی از طریق سامانه تدارکات به شهرداری ارسال نمایند ضمنا پاکت الف تضمین می بایست الزاما تحویل دبیرخانه شهرداری گردد و سایر مدارک (پاکت ب و ج) از طریق سامانه ارسال شود جهت کسب اطلاعات بیشتر با شماره تماس ۰۸۱۳۲۲۲۶۰۶۱ و داخلی ۱۵۱ و ۱۵۰تماس حاصل نمایید

((سایر شرایط))

۱ - تهیه مصالح و آماده سـازی محل (خاکبرداری و خاکریزی)و اجرای باکس بتنی به ابعاد ۳×۲ متر در عمق ۴/۶ متر طبق نقشـه های اجرایی و به طول ۶۵ متر

۲ - ۲) تهیه مصالح و آماده سـازی محل (خاکبرداری و خاکریزی) و اجرای کانال سـنگی با درپوش بتنی به ابعاد داخلی ۱/۵×۱/۸ که در عمق ۴ متر به مقدار ۲۲۰ متر طول

۳ - مدت اجرای پروژه دو ماه می باشد

۴ - پرداخت کلیه کسورات قانونی به عهده پیمانکار می باشد

۴ - مهلت دریافت اسناد تا مورخ پنج شنبه ۹۹/۰۴/۰۳ ساعت ۱۴ و مهلت تحویل اسناد تا مورخ شنبه ۹۹/۰۴/۱۴ ساعت ۱۴ می باشد

۵ - هزینه نشر آگهی مناقصه به عهده برنده می‌باشدو شهرداری در رد یا قبول هریک از پیشنهادات مختار است.

۶ - چنانچه برنده مناقصه از انعقاد قرارداد ظرف مدت ۷ روز از تاریخ ابلاغ خودداری نماید سپرده وی به نفع شهرداری ضبط و به نفر دوم واگذار می‌شود و به همین ترتیب تا نفر سوم ادامه خواهد داشت.

۷ - مدت اعتبار پیشنهادات ۳ ماه از تاریخ بازگشائی میباشد.

۸ -پس از مشخص شدن برنده سپرده نفرات بعدی به آنها مسترد می گردد

۹ -به پیشنهادات مخدوش - مشروط و فاقد سپرده و ضمانت نامه ترتیب اثر داده نخواهد شد

۱۰ -تاریخ بازگشائی پاکتهای واصله در مورخ یک شنبه ۹۹/۰۴/۱۵ راس ساعت ۱۰صبح در دفتر کار شهردار می باشد.

۱۱ -شرکت کنندگان موظف اند قانون منع مداخله کارکنان دولت را رعایت نمایند

۱۲ -قرارداد مشمول تعدیل نمی شود

۱۳ -مناقصه غیر عمرانی و اسناد مشمول درصد حفظ قدرت خرید می باشند .

۱۴) پرداخت وجه از طریق ذیحسابی عمرانی و به صورت اسناد خزانه اخزا ۸۱۱ با تاریخ سر رسید ۱۴۰۰/۱۰/۳ و مابقی از منابع داخلی شهرداری می باشد و چنانچه شهرداری توانایی مالی جهت پرداخت وجه بابت بخش منابع داخلی پروژه را نداشته باشد می تواند از املاک و مستغلات خود پس از طی مراحل قانونی و با نظریه کارشناس رسمی دادگستری اقدام و با مطالبات پیمانکار پایاپای نمایید .م الف ۸۹

حسین بابایی شهردار ملایر

شمیم بهشت

شهید حسین رفیعی

نام پدر: حاجی آقا
تاریخ تولد: ۱۳۴۰/۲/۱
تاریخ شهادت:۱۱/۲۷/ ۱۳۶۲
محل شهادت:چنگوله
شهرستان: ملایر
فرازی از وصیت نامه شهید:
*از سـپاهیان جـان بر کف تقاضـا دارم که وحدت را میان امت حزب‌الله حفظ کنند چون با همین وحدت است که ما پیروز شدیم.
*به خانه خانواده‌های شهدا بروید و یادی از شهدا کنید و هرچه می‌شـود کوشـش کنید که مسجدها را پر کنید و دعای کمیل و توسل را ترک نکنید.
*امام امت را یاری کنید چون انقلاب ما با یاری شما و امام امت می‌باشد و امام را در هیچ موقع تنها نگذارید.

اخبار کوتاه

۳۵۷ طرح نوسازی مدارس در استان همدان درحال اجراست

همدان-خبرنـگار روزنامـه جمهـوری اسـلامی: مدیرکل نوسـازی، توسـعه و تجهیز مدارس اسـتان همدان گفت: ۳۵۷ پروژه نوسـازی در سـطح استان در دسـت اقـدام داریم که ۵۰ پروژه امسـال به اتمام می‌رسد.محمد حسـین مرادی افزود: در سطح استان ۱۰ اسـتخر در دسـت اقدام اسـت که در همدان دو استخر افتتاح و ۸ استخر دیگر در شهرستان‌ها درحال احداث هسـتند. مدیرکل نوسـازی، توسـعه و تجهیز مدارس اسـتان همدان اضافه کرد: اعتباری بالغ بر ۷ میلیارد ۲۰۰ میلیون تومان در استخر ناحیه یک و۵/۷ میلیارد تومان در استخر ناحیه ۲ هزینه شده است.

افتتاح ۵ طرح کشاورزی در نهاوند

نهاونـد- خبرنـگار روزنامـه جمهوری اسـلامی: سرپرست جهادکشاورزی شهرستان نهاوند گفت: پنج طرح کشاورزی در هفته جهادکشاورزی در شهرستان نهاوند افتتاح می‌شود.حسین فضلی به طرح‌های قابل افتتاح در هفته کشاورزی در نهاوند اشاره کرد و افزود: طرح گلخانه سـبزی و صیفی واقع در بارودواب، سـه طرح آبیـاری بارانی واقع در وسـج و طـرح پرورش ماهی واقع در اکبرآباد با حجم کار ۱۰ تن از جمله این طرح‌ها در این هفته است.سرپرسـت جهادکشاورزی شهرسـتان نهاوند در ادامه خاطرنشـان کرد: امسـال هفته نکوداشت جهادکشـاورزی با شعار «کشاورزی، جهـش تولید و امنیت غذایـی» از ۲۱ تا ۲۷ خردادماه برگزار می‌شود.

۲۰هزار هکتار از اراضی کشاورزی اسدآباد مستعد تجهیز به سیستم آبیاری نوین است

اسـدآباد – خبرنـگار روزنامه جمهوری اسـلامی: فرمانـدار اسـدآباد گفت: ۲۰هـزار هکتـار از اراضی کشاورزی اسـدآباد مسـتعد تجهیز به سیستم آبیاری نویـن بوده که تاکنون ۱۸ هـزار و ۷۰۰ هکتار از این میزان اراضی به سیسـتم آبیاری نوین تجهیز شده‌اند. مجید درویشـی با اشاره به تحقق ۷۸ درصدی بخش جهاد کشاورزی شهرستان اسدآباد در بحث برنامه‌های اقتصاد مقاومتی افزود:برای رسیدن به برنامه‌های سند راهبردی ۳ سـاله اسـتان در برش شهرستانی،اقتصاد مقاومتی یکـی از مطمئن‌ترین راه‌ها برای تحقق این سـند مهم پیش‌بینی وهدف‌گذاری شـده خواهد بود. وی بـا بیان اینکه کشـاورزی و دامداری از مهمترین مشاغل شاخص اسـدآباد به شمار می‌رود اضافه کرد: تولید سالانه ۵۰۰ هزار تن محصولات باغی و دامی در شهرستان اسدآباد توسعه و رونق هر چه بیشتر صنایع فـرآوری و تبدیلی را در ایـن منطقه برای ارتقا ارزش افزوده و رونق اشتغال می‌طلبد.

اجرای طرح «مدرسه سبز» در مدارس ملایر

ملایـر – خبرنـگار ورزنامـه جمهوری اسـلامی: به همت سـازمان سـیما، منظر و فضای سبز شهری شـهرداری ملایر، طرح توسـعه و تکمیل فضای سبز مدارس با عنوان «مدرسـه سـبز» با حضورکارشناس سـازمان طی دو روز متوالی در دبسـتان‌های دخترانه اجرا شـد.رئیس سـازمان سـیما، منظر و فضای سبز شـهری با بیـان این خبر اظهار داشـت: این طرح در راسـتای اجرای مصوبه کمیته مطالعـه و تحقیق این سـازمان و در خصوص انجام فعالیت‌های فرهنگی با هدف توسعه و تکمیل فضای سبز مدارس و زیبایی و طراوت فضای بصری از سال گذشته در مدارس سطح شـهر اجرا می‌شـود.بهرامی دانش‌آموزان را «سفیران ویژه» برای توسـعه فضای سـبز در جامعه توصیف و تصریح کرد: در طرح مدرسه سبز، سازمان سیما، منظر و فضای سبز شهری با مشارکت دانش‌آموزان اقدام به توسعه و تکمیل فضای سبز مدارس می‌نماید.

گردوی تویسرکان در سازمان مالکیت فکری جهانی، ثبت جهانی شد

تویسـرکان – خبرنگار روزنامه جمهوری اسلامی: نماینـده مردم تویسـرکان در مجلـس گفت: گردوی تویسـرکان در سـازمان مالکیت فکری جهانی، ثبت جهانی شـد.محمد مهدی مفتح اظهار داشت: کیفیت و مرغوبیـت گـردوی تویسـرکان براسـاس نظرات کارشناسی و تخصصی وزارات جهاد کشاورزی نه تنها در سـطح ملی بلکه بین‌المللی اسـت و ردیف بهترین گردوهای جهان قرار گرفته اسـت.وی بیان کرد: ثبت جهانی گردوی تویسـرکان در حقیقت یک برند سازی بین‌المللی اسـت کـه علاوه بر افزایش سـطح اعتبار گردوی تویسـرکان زمینه ساز استفاده از مزایای ویژه برای بهره وری حداکثـری اقتصادی از این محصول باغی می‌شود.

درخواست مدیرعامل شرکت توزیع برق استان گلستان از مشترکین:

با مدیریت مصرف برق در ساعات پیک، شرکت توزیع برق استان را در ارائه خدمت یاری کنید

گـرگان – خبرنگارروزنامـه جمهـوری اسـلامی: مدیرعامل شـرکت توزیع نیروی برق اسـتان گلسـتان ضمن لزوم مدیریت بهینه مصرف برق توسط مشترکین در ساعات پیک مصرف (طی ساعت ۱۳ الی ۱۷) از همه شهروندان گلستانی خواسـت که این شرکت را در ارائه برق پایدار و مطمئن یاری کنند.

مهندس "علی اکبر نصیری " که درنشسـت خبری "روز مدیریـت مصـرف" در جمـع خبرنگاران سـخن می‌گفت، با اشـاره به افزایش ۱۰ درصدی مصرف برق اسـتان طی روز شـنبه ۱۷ خرداد ماه جـاری، ازتمامی مشـترکان در بخشـهای مختلف خواسـت بـا توجه به افزایش دمای هوا مصرف برق را مدیریت کنند.

وی ضمـن تشـکر و قدردانی از مردم فهیم اسـتان گلستان در جهت مدیریت مصرف برق که این نیز باعث شـد در تابستان سال گذشـته در جهت رفاه حال مردم، تابسـتان بدون خاموشی را داشـته باشیم، اظهار داشت: امسـال هم دست نیاز بسـوی شـما دراز می‌کنیم تا با کمک هم انشاءالله روزهای گرم را که از همین خردادماه جاری آغاز شده را بدون خاموشی سپری کنیم.

مدیرعامل شرکت توزیع نیروی برق گلستان با اشاره بـه این مطلب که مدیریـت مصرف برق موجب کاهش هزینه‌ها و اسـتفاده پایدار از این انرژی می‌شـود، تأکید کرد: توصیه می‌کنیم که مـردم از لوازم برقی پرمصرف در ساعت پیک مصرف برق استفاده نکنند.

وی با اشـاره به فرسودگی شبکه برق گلستان گفت: برای نوسـازی شـبکه کنونی توزیع برق استان نیازمند تخصیص هزار میلیارد ریال اعتبار هستیم و این درحالی اسـت که اعتبار سـال قبل اسـتان در این بخش ۳۰۰ میلیارد ریال بود.

نصیری با اشـاره به اینکه گلستان استانی حادثه‌خیز است، تصریح کرد: سیل، رانش زمین، گردوغبار و گرمای زیاد تابسـتان در اسـتان موجب شـده درصد فرسودگی شبکه برق در گلستان بسیار زیاد باشد. بیشتر فرسودگی شبکه توزیع مربوط به شمال و شرق استان است.

بـه گفتـه وی برای حل مشـکل ضعـف ولتاژ برق گنبدکاووس، سـرمایه گذار بخش خصوصی شناسـایی شـده و با تولیـد ۱۵۰ مگاوات برق، این مشـکل تا حد زیادی برطرف خواهد شد.

وی اعمال تعرفه ۳ گرمسیری برای گنبدکاووس را از دلایل افزایش مصرف برق ازسوی مشترکان و در نتیجه ضعف ولتاژ برق این شهرستان اعلام کرد.

نصیری در خصوص میزان بدهی مشـترکان برق در اسـتان افزود: مشـترکان گلسـتان هزار میلیارد ریال به شـرکت برق بدهکارند که شـیوع کرونـا و دادن مهلت پرداخت به مشترکان، انباشت این بدهی را بیشتر کرد.

وی امضای تفاهم نامه مدیریت درست مصرف برق با مشـترکان صنعت، کشـاورزی و اداری، اجرای طرح مدیریت بـار در بخش مجتمع‌های خانگـی و تجاری، فعـال کردن طـرح صرفه جویی بـرق، ترویج فرهنگ اسـتفاده از پنل خورشیدی با مشـارکت ادارات از جمله اوقاف و امـور خیریه و کمیته امداد، فعال نگه داشـتن مانـور جهادی بـرای رفع معایب شـبکه و بازرسـی و تسـت شمارشگر و حمایت از شـرکت‌های دانش بنیان در معرفی طرح‌های مدیریت درسـت مصرف برق را از جمله برنامه‌های عملیاتی شـرکت توزیع برق گلسـتان برشمرد.

نصیری اظهار داشـت: نیروگاه‌های برق کشور بیش از ۶۰ هزار مگاوات ظرفیـت تولید دارند که برای تولید هر یک مـگاوات حدود پنج میلیارد تومان هزینه صرف می‌شـود ضمن اینکه بایدهزینه‌های دیگر مثل انتقال، توزیع و پرسنل شرکت را هم به آن اضافه کنیم.

وی افزود: در طول سال ۲۰۰ تا ۲۵۰ ساعت مشکل پیـک مصرف بـرق داریم که گاهی بـه یکهزار و ۲۵۰ مگاوات می‌رسـد و نیاز است که فرهنگ مصرف بهینه در ساعات پیک همگانی شود.

نصیری ادامه داد: در سـاعات ۱۳ تا ۱۷ باید مصرف بـرق را کنتـرل کـرد که در این زمینه سـال گذشـته صنعتگـران و کشـاورزان همـکاری خوبی داشـتند و کمترین خاموشی در استان اتفاق افتاد.

وی اضافه کرد: شـرکت توزیع نیروی برق گلستان حامی تولیدات داخلی و شـرکت‌های دانش‌بنیان است و از ظرفیت‌هـای آنها بـرای صرفه‌جویی در مصرف برق بهره خواهد برد.

نصیـری با بیـان اینکه سـرقت انرژی در اسـتان گلسـتان زیاد اسـت، افزود: ماموران این شـرکت دائما درحال بررسـی کنتورهای برق مشـترکان هسـتند که خارج از شبکه برق دریافت نکنند.

مدیرعامل شرکت توزیع نیروی برق گلستان با اشاره به نوسانات برق و آسیب به لوازم خانگی مشترکان گفت: برخی از این نوسـانات به دلیل سرقت‌هایی است که در شبکه برق اتفاق می‌افتد و در این زمینه بیمه‌هایی برای آسـیب‌دیدگی لوازم برقی مشـترکان خانگی وجود دارد که قراردادی میان شـرکت توانیر و شـرکت بیمه مورد نظر منعقد شـده که به تشخیص کارشناس بیمه میزان خسارت وارده تعیین می‌شود.

مدیرعامل شـرکت توزیع نیروی برق استان گلستان با اشاره به اینکه از ۱۵ خرداد سال جاری بحث مدیریت مصـرف برق را در اسـتان پیگیری می‌کنیـم، افزود: در نخستین جلسه شورای اداری موضوع تغییر ساعت کاری دسـتگاه‌های اجرایـی را مطرح خواهیم کـرد و درصدد هستیم که از اول تیرماه ساعت ادارات یک ساعت تغییر پیدا کند و ادارات در ساعت ۱۳:۳۰ تعطیل شود.

شرکت توزیع نیروی برق اسـتان با داشتن ۱۵ هزار کیلومتر شـبکه فشار متوسط و ضعیف و ۱۵ هزار ترانس برق بالغ بر ۷۴۰ هزار مشـترک گلسـتانی برق رسـانی می‌کند.

مدیرعامل شـرکت توانیر در پاسخ به همراهی مردم، به اسـتاندار گلستان اجازه داد ۷۰۰ میلیون تومان برای رفع مشکلات اولویت‌دار حوزه برق استان هزینه کند.

وی با بیان اینکه تابسـتان سال ۹۸ مصرف برق در این استان به یکهزار و ۳۵۰ مگاوات رسید ومصرف برق استان در شرایط عادی حدود ۳۷۵ تا ۴۰۰ مگاوات است، اضافه کرد: چهارشنبه گذشته(۱۴ خرداد۹۹) رکود مصرف برق امسال زده شد و ۹۲۴ مگاوات برق مصرف شد.

نصیـری با ایـن توضیح که بـرای مدیریت مصرف برق در اسـتان با بخش‌های مختلـف صنعتی، اداری و کشاورزی تفاهم‌نامه امضاء کرده‌ایم، تصریح کرد: امسال هم پیش‌بینی می‌کنیم با مدیریت مصرف و تغییر ساعت کاری ادارات بتوانیم ۱۰۰ مگاوات برق در اسـتان صرفه جویی کنیم.

وی بـا اشـاره بـه اینکـه بخـش قابـل توجهی از درآمدهـای شـرکت از محل فروش برق اسـت، ضمن تأکید بـر مدیریت مصرف برق از مشـترکان خواسـت نسبت به پرداخت قبوض اقدام کنند.

وی اضافـه کـرد: تابسـتان سـال قبل مشـترکان گلسـتانی ۷۰ مـگاوات بـرق صرفه جویی داشـتند که سرویس و تنظیم درجه دستگاههای سرمایشی، عدم اسـتفاده از وسـایل برقی پر مصرف نظیر اطو، سشوار، لباسشویی استفاده از وسایل برقی کم مصرف و مدیریت مصـرف در سـاعات اوج بـار (سـاعت ۱۳ الـی ۱۷) از توصیه‌ها وی به مشترکین خانگی بود.

وی بـا اشـاره به سـهم ۵۰ درصدی مصـرف برق مشـترکین خانگی در فصـل گرما، اظهار داشـت:طبق قانـون قیمت برق مشـترکانی که بیشـتر از الگو تعیین شده، مصرف داشته باشند، ۱۶ درصد بیشتر از مشترکین کم مصرف محاسبه می‌شود.

وی در ابتـدای ایـن نشسـت بـه روز ۱۹ خردادماه که ازسـوی شـرکت توانیر بعنوان روز مدیریت مصرف نامگذاری شده است، اظهارکرد: مدیریت مصرف برق در یک کلام، "مصرف نکردن نیسـت، بلکه درست مصرف کردن است".

به گفته وی ۸۰ درصد مصرف برق اسـتان گلستان توسط مشترکان خانگی اسـت و از مردم تقاضا داریم با توجـه به در پیش بودن فصل تابسـتان در مصرف برق صرفه‌جویی کنند.

مدیرعامل شرکت توزیع نیروی برق گلستان با تأکید بر آگاه سازی مردم در مصرف بهینه برق توسط رسانه‌ها گفت: شـهروندان این اسـتان تابسـتان امسـال برای جلوگیری از خاموشی ناشی از افزایش مصرف باید ۱۰۰ مگاوات صرفه‌جویی کنند.

وی گفت: پس از شـیوع کرونا یکصد میلیارد تومان بدهی ازسـوی مشترکان خانگی، اداری و صنعتی استان انباشت شده است.

وی اظهار کرد: بدهی مشترکان شرکت در اسفندماه سال گذشته کمتر از این مبلغ فوق بود اما با شیوع کرونا و مهلت دو ماهه یکصد میلیارد تومان بدهی مشـترکان خانگی، اداری، صنعتی و کشاورزی گلستان انباشت شده است.

مدیر دفتر روابط عمومی شرکت توزیع نیروی برق گلستان:
فرصت تمام شد، قبوض برق را پرداخت کنید

گـرگان – خبرنگارروزنامه جمهوری اسـلامی: مدیر دفتر روابط عمومی شـرکت توزیع نیروی برق گلسـتان گفت:با شـیوع ویروس کرونـا و به منظـور همکاری با مشـترکان خانگی و تجاری، قرار شد تا پایان اردیبهشت مـاه برای پرداخت قبوض فرصت داده شـود که عملا با پایان یافتن اردیبهشـت ماه این فرصت به پایان رسید و مشترکان موظف به پرداخت قبوض خود هستند.

رحمت قره خانی گفت: مشترکان خانگی و تجاری که توان پرداخت قبوض انرژی مصرفی خود را نداشـتند در این زمان نیز برق هیچ کدام از این مشترکان قطع نشد.

وی افزود: به منظور استمرار خدمات مطلوب در تابستان از تمام مشترکان تقاضا داریم که نسبت به پرداخت قبوض برق خود اقدام کنند.وی ضمن تشکر از مشترکانی که اقدام به پرداخت قبض برق خود کرده اند، گفت: انشـاله پرداخت قبوض به روال عادی برگردد.

مدیـر دفتر روابط عمومی شـرکت توزیع نیروی برق گلسـتان با اشـاره به روند گرم شـدن دما هوا و افزایش اسـتفاده از کولرهای گازی گفت: مشـترکان می‌توانند با تنظیم درجه کولرهای گازی از هزینه برق خود را کاهش دهند.

قره خانی با اشـاره بـه اینکه این صنعت، چون متکی به این منابع اسـت تحت فشار قرار می‌گیرد.گفت: پس از شـیوع ویروس کرونا جزو دستگاه‌هایی بودیم که قبل از اینکه از ما خواسته شـود، اعلام شد مشترکانی که برای پرداخـت قبوض مشـکل دارند تا پایان اردیبهشـت ۹۹ برای پرداخت آن مهلت دارند، اما درخواست ما این است کسانی که مشکل ندارند، قبوض را پرداخت کنند.

قره خانی در پایان از هم اسـتانی‌های خواسـت تا با پرداخـت به موقع قبـوض برق خود خادمـان خود را در جهت خدمات بیشتر یاری کنند.

مدیر مخابرات منطقه گلستان در دیدار با نمایندگان گرگان و آق قلا در مجلس:
اولویت شرکت، ارائه خدمات و محصولات باکیفیت به هم استانی‌ها است

گـرگان – خبرنگارروزنامه جمهوری اسـلامی: مدیر مخابـرات منطقـه گلسـتان گفت:اولویت شـرکت ارائه خدمـات و محصولات باکیفیت به هم اسـتانی‌ها اسـت. مهندس شـهمرادی در دیدار و نشسـت با دکتر غلامرضا منتظـری و مهنـدس رمضانعلی سـنگدوینی نمایندگان حوزه انتخابی گرگان وآق قلا در مجلس شورای اسلامی اظهار کرد: درسال جاری با تمرکز بیشتری بر این اصل و انتخاب شعار "توسعه و ارتقاء کیفیت و کمیت محصولات" میخواهیم برای رسـیدن به هدف خـود تلاش مضاعفی داشـته و به کارکنان تأکیـد کرده‌ایم تمامـی فعالیتها را درجهت تحقق هدف در نظر گرفته شده معطوف نمایند.

وی در تشـریح پروژه‌های در دسـت اقـدام مخابرات منطقه گلسـتان از جمله فیبر رسـانی به نقـاط زیادی از مناطق اسـتان و اجرای فاز ۸ عملیات توسـعه ارتباطات سـیار در اسـتان گفت: با اتمام این پروژه ارتباطات استان با کیفیت بسیار زیاد در اختیار مشترکان قرار خواهد گرفت.

وی با تأکید بـر اینکه حمایت نماینـدگان میتواند در بسـیاری از موارد و رفع موانع پیشرفت و توسعه مخابرات در اسـتان کارساز باشد افزود: انتظار این است که با توجه به تـلاش مخابرات برای توسـعه تجهیـزات و امکانات مخابراتی در جهت ارائه محصولات و خدمات مناسب و با کیفیت به مشتریان، همکاری همه جانبه و دوسویه وجود داشـته باشـد تا بتوانیم به نحو احسـن در خدمت رسانی انجام وظیفه نماییم.

در این نشسـت، پیگیری توسعه شـبکه مخابراتی در منطقـه، رفع مشـکلات آنتـن دهی در برخـی مناطق و وضعیت اسـتخدام و تبدیل وضعیت نیروهـای قراردادی به رسمی و بازنشستگی پرسنل مورد بحث و بررسی قرار گرفت.

(آگهـی منـاقـصه عمـومـــی) نوبت اول

شرکت توزیع نیروی برق استان گلستان (سهامی خاص)

شـرکت توزیع نیروی برق استان گلسـتان در نظر دارد اجرای پروژه های بشرح ذیل خود را از طریق سامانه تدارکات الکترونیکی دولت مناقصه عمومی یک مرحله ای با ارزیابی کیفی به پیمانکارانی که دارای رتبه از سازمان برنامه و بودجه کل کشور را دارد واگذار نماید.

ردیف	شـــــرح مناقصه	شماره مناقصه	مبلغ تضمین شرکت درمناقصه (ریال)	مبلغ برآوردی (ریال)
۱	(تجدید مناقصه مرحله ششم) اجرای پروژه توسعه و احداث شهری در محدوده مدیریت توزیع نیروی برق شهرستان غرب گرگان	۹۸/۲–۱۸۸	۴۲۰/۲۰۰/۰۰۰	۵/۱۲۲/۰۸۴/۲۰۰
۲	تجدید مناقصه مرحله سوم) اجرای پروژه توسعه و احداث شهری در محدوده مدیریت توزیع نیروی برق شهرستان شرق گرگان	۹۸/۲–۲۵۷	۳۵۶/۰۰۰/۰۰۰	۳/۸۳۷/۴۶۴/۷۴۵
۳	تجدید مناقصه مرحله دوم) اجرای پروژه توسعه و احداث شهری در محدوده مدیریتهای توزیع نیروی برق شهرستان علی آباد کتول و غرب گرگان	۹۸/۲–۲۵۸	۳۷۹/۰۰۰/۰۰۰	۴/۲۸۵/۴۲۶/۰۰۰
۴	تجدید مناقصه مرحله سوم) اجرای پروژه توسعه و احداث شهری در محدوده مدیریت توزیع نیروی برق شهرستان گنبد	۹۸/۲–۲۵۹	۴۰۰/۰۰۰/۰۰۰	۴/۷۱۱/۹۶۲/۰۰۰
۵	تجدید مناقصه مرحله دوم) اجرای پروژه توسعه و احداث شهری در محدوده مدیریت های توزیع نیروی برق شهرستان غرب گرگان و علی آباد کتول	۹۸/۲–۲۷۷	۳۱۶/۴۰۰/۰۰۰	۳/۱۶۳/۵۵۹/۰۴۱
۶	تجدید مناقصه مرحله اول) اجرای پروژه توسعه و احداث شهری در محدوده مدیریت توزیع نیروی برق شهرستان شرق گرگان	۹۹/۲–۱۶	۴۵۲/۵۰۰/۰۰۰	۵/۷۷۰/۰۰۰/۰۰۰
۷	(تجدید مناقصه مرحله اول) اجرای پروژه توسعه و احداث شهری در محدوده مدیریت توزیع نیروی برق شهرستان غرب گرگان	۹۹/۲–۱۷	۱۲۱/۰۰۰/۰۰۰	۱/۲۱۰/۰۰۰/۰۰۰
۸	تجدید مناقصه مرحله اول) اجرای پروژه توسعه و احداث شهری در محدوده مدیریت توزیع نیروی برق شهرستان گنبد	۹۹/۲–۱۸	۴۳۰/۰۰۰/۰۰۰	۵/۳۱۵/۰۰۰/۰۰۰
۹	تجدید مناقصه مرحله اول) اجرای پروژه توسعه و احداث شهری در محدوده مدیریت توزیع نیروی برق شهرستان شرق گرگان	۹۹/۲–۱۹	۱۴۴/۰۰۰/۰۰۰	۱/۴۳۵/۶۴۲/۰۰۰
۱۰	(تجدید مناقصه مرحله اول) اجرای پروژه توسعه و احداث شهری در محدوده مدیریت توزیع نیروی برق شهرستان غرب گرگان	۹۹/۲–۲۰	۲۴۴/۰۰۰/۰۰۰	۲/۴۳۲/۳۸۴/۰۰۰
۱۱	تجدید مناقصه مرحله اول) اجرای پروژه توسعه و احداث شهری در محدوده مدیریت توزیع نیروی برق شهرستان گنبد	۹۹/۲–۲۱	۴۰۷/۴۰۰/۰۰۰	۴/۸۶۶/۵۴۸/۰۰۰
۱۲	اجرای تجدید پروژه توسعه و احداث شهری در محدوده مدیریت توزیع نیروی برق شهرستان شرق گرگان	۹۹/۲–۴۰	۳۶۰/۰۰۰/۰۰۰	۳/۹۰۳/۰۰۱/۵۸۵
۱۳	اجرای تجدید پروژه توسعه و احداث شهری در محدوده مدیریت توزیع نیروی برق شهرستان گنبد	۹۹/۲–۴۱	۳۴۴/۰۰۰/۰۰۰	۳/۳۹۶/۵۹۴/۶۸۰

۱ – فروش اسناد مناقصه: متقاضیان می‌توانند در صورت تمایل نسبت به واریز وجه از طریق سـامانه تدارکات الکترونیکی دولت مبلغ ۳۰۰/۰۰۰ ریال بابت هر مناقصه بحسـاب فراگیر ۳۱۳۶۰۳۸۱۴۰ نزد بانک تجارت شـعبه ولیعصر گرگان بنام شـرکت توزیع نیروی برق اسـتان گلستان، جهت دریافت اسـناد مناقصه از تاریخ ۹۹/۰۳/۲۷ لغایت ۹۹/۰۴/۰۲ به سایت سامانه تدارکات الکترونیکی دولت مراجعه نمایند.

۲ – نحوه برگزاری و محل تحویل پاکت الف ، مهلت و زمان بازگشـایی پیشـنهادات: کلیه مراحل برگزاری مناقصه از دریافت اسناد تا ارائه پیشنهاد مناقصه گران و بازگشایی پاکت ها از طریق درگاه سامانه تدارکات الکترونیکی دولت به آدرس www.setadiran.ir انجام خواهد شد و فقط تحویل پاکت الف مهر و موم شده به آدرس گرگان، خیابان ولی عصر عدالت ۲۳ طبقه اول دبیرخانه شـرکت توزیع گلسـتان و مهلت آن تا سـاعت ۱۱ روز شـنبه مورخ ۹۹/۰۴/۱۴ و زمان بازگشایی پاکات شـرکتهایی که حداقل امتیاز ارزیابی کیفی را کسب نموده اند ، در ساعت ۱۱ روز شنبه مورخ ۹۹/۰۴/۲۱ در دفتر امور تدارکات و قرار داد ها واقع در ساختمان شماره ۲ شرکت توزیع نیروی برق استان گلستان می‌باشد.

۲ – ۱ – اسناد ارزیابی کیفی و مستندات مربوط به آن از طریق سامانه ارسال گردد.

۲ – ۲ – ارائه اسناد ارزیابی کیفی به همراه اسناد مناقصه (الف ، ب وج) در یک لفاف کلی به منزله عدم ارائه اسناد ارزیابی کیفی تلقی خواهد شد.

۳ – مبلغ ضمانت نامه شـرکت در مناقصه به میزان مندرج در جدول فوق ، به نفع کارفرما مطابق فرم ارائه شـده در اسـناد مناقصه که به مدت سـه ماه از تاریخ افتتاح پاکات معتبر بوده و قابل تمدید تا به مدت سه ماه دیگر باشد باید به یکی از صورتهای زیر ، همراه با اسناد مناقصه در پاکت (الف) به دستگاه مناقصه گزار تسلیم شود:

الف – ضمانت نامه بانکی و یا ضمانت نامه های صادر شده از سوی موسسات اعتباری غیر بانکی که دارای مجوز فعالیت از سوی بانک مرکزی جمهوری اسلامی ایران هستند.

ب –اصل رسید واریز وجه نقد به حساب جاری شماره ۲۲۲۱۴۸۸۸۶۰۰۷ نزد بانک ملی شعبه خیابان ولیعصر گرگان به نام شرکت توزیع نیروی برق استان گلستان

پ –ضمانتنامه صادره توسط موسسات بیمه گر دارای مجوز لازم برای فعالیت و صدور ضمانتنامه از سوی بیمه مرکزی ایران

ت – گواهی خالص مطالبات قطعی تایید شده از سوی امور مالی شرکت توزیع نیروی برق استان گلستان براساس فرم نمونه ضمیمه اسناد مناقصه

ث –چک تضمین شده بانکی برای تضمین شرکت در مناقصه

۴ – ذکر شماره مناقصه روی پاکات الزامی بوده و حضور یک نفر از پیشنهاد دهندگان در جلسه بازگشایی پاکات (الف، ب ، ج) با معرفی نامه کتبی معتبرآزاد است .

۵ – شرکت توزیع گلستان در رد یا قبول هریک یا تمام پیشنهادات مختار است .

۶ – به پیشنهادهای فاقد امضاء ، مشروط ، مخدوش و پیشنهاداتی که بعد از انقضاء مدت مقرر در فراخوان واصل میشود ، مطلقا ترتیب اثر داده نخواهد شد.

۷ – تکمیل کردن فرم پرسشنامه اطلاعاتی مربوط به ارزیابی صلاحیت پیمانکاران پیوست اسناد ارزیابی کیفی الزامی است.

۸ – هزینه آگهی هر دو نوبت بر عهده دستگاه مناقصه گزار می باشد.

۹ –فروشندگان و تولید کنندگان باید کد معاملاتی فرا بورس داشته باشند و مکلف به دریافت و ارسال پیشنهادات از طریق سامانه تدارکات الکترونیکی دولت به نشانی www.setadiran.ir می باشند و پرداخت هر گونه کارمزد سامانه فوق به عهده برنده مناقصه می باشد

۱۰ – ضمناً این آگهی از طریق شـبکه اطلاع رسـانی معاملات توانیر به نشانی www.Tavanir.org.ir و پایگاه ملی اطلاع رسانی مناقصات به نشانی http://iets.mporg.ir قابل دسترسی می‌باشد و جهت اطلاعات بیشتر با شماره تلفن ۳۴۶۸۴۴۱۲ –۰۱۷ تماس و به شماره تلفن ۳۴۶۲۷۴۳۰ –۰۱۷ فاکس نمائید.

۱۱ – سایر اطلاعات و جزئیات مربوطه در اسناد مناقصه مندرج است.

روابط عمومی شرکت توزیع نیروی برق استان گلستان

افتتاح دفتر ارتباط مردمی نماینده مردم گرگان و آق‌قلا در مجلس شورای اسلامی

گـرگان – خبرنگارروزنامه جمهـوری اسـلامی: دفتـر ارتباط مردمـی دکترغلامرضا منتظـری نماینـده مـردم گـرگان و آق‌قـلا در مجلس شورای اسـلامی در گرگان با حضور برخی از علما، بزرگان، معتمـدان، جوانـان و بانـوان افتتاح شد.

نماینـده مـردم گـرگان و آق‌قـلا در مجلـس شـورای اسـلامی در مراسـم افتتـاح دفتـر ارتبـاط مردمـی‌اش در گرگان گفت: سرلوحه حرکت مـا مکتبی اسـت که شـهید سـلیمانی پیش روی ما گشود که چند شاخصه در این مکتب برجسته اسـت که برترین آن پایبنـدی بـه راه عزت‌بخش شهدا است.

غلامرضا منتظـری اظهار کـرد: در ۱۵ روز گذشـته بـه چشـم انگیزه‌هـا، قابلیت‌هـا و توانمندی‌هـای موجـود در استان گلستان را دیدم.

وی ادامـه داد: این دوره به دلیل وجود قابل توجه نخبگان در مجلس شـورای اسـلامی، مجلسـی کارآمدتر از گذشـته خواهیم داشت.

وی گفت: ما در ادامه مسیر باید نگاهمان به سـمت راهی باشـد که سـردار شـهیدمان پیش‌روی ما گذاشـته است و کاری کنیـم کـه گـره از کار مردم باز شود.

وی تأکید کـرد: اگر من و امثال من حضور شهدا را کنار خودمـان حس کنیـم پای ما نمی‌لغزد.

نماینـده مـردم گـرگان و آق‌قـلا در مجلـس شـورای اسـلامی تأکید کرد: کسی که نماینده مردم است اجازه ندارد برابر مـردم جناحی و گروهی عمل کنـد و بگوید فلان فرد به من رای داده یا نداده اسـت و ایـن مکتب حرکت شـهید سلیمانی است.

منتظری متذکر شد: ما باید به داد مردم برسیم ومشکلات مـردم را حل کنیـم، انقلابی بودن شاخصه حرکت ما است.

نماینـده مـردم گـرگان و آق‌قـلا در مجلـس شـورای اسـلامی تصریح کرد: اعتماد و امیدآفرینی گام مهمی اسـت که مجلس فعلـی باید بردارد چون ایـن مجلس نخسـتین مجلـس گام دوم انقـلاب اسلامی است.

بازدید سرزده نمایندگان مردم گرگان و آق‌قلا در مجلس از مخابرات منطقه گلستان و اداره‌کل تامین اجتماعی استان

گرگان – خبرنگارروزنامه جمهـوری اسـلامی: نمایندگان مـردم گرگان و آق‌قـلا در مجلس شـورای اسـلامی روز گذشـته بـه صورت سـرزده از مخابرات منطقـه گلسـتان و اداره کل تامین اجتماعی اسـتان گلستان مسـتقر در گرگان بازدید کردند.

در نشسـت «غلامرضـا منتظـری» و «رمضانعلـی سـنگدوینی» نماینـدگان مـردم گـرگان و آق‌قلا در مجلس شـورای اسلامی با شـهمرادی مدیر مخابرات منطقـه گلسـتان، پیگیری توسعه شـبکه مخابراتی در منطقه، رفع مشکلات آنتن دهـی در برخـی مناطق و وضعیت اسـتخدام و تبدیل وضعیت نیروهـا از مواردی بود کـه توسـط نمایندگان حوزه انتخابـی گرگان وآق قـلا در مجلـس شـورای اسلامی مطرح شد.

همچنیـن در دیـدار و بازدیـد از اداره‌کل تامیـن اجتماعی گلستان، مشکلات بیمه شـدگان، کارفرمایان، بررسـی مشـکلات پرسنل و بازنشسـتگان و وضعیـت نیروهای انسانی، مشکلات مردمی و افراد تحت پوشش این اداره‌کل مـورد بحث و بررسی قرار گرفت.

معرفی مسئول دفتر منتظری نماینده مردم گرگان و آق‌قلا در مجلس

گـرگان – خبرنگارروزنامه جمهوری اسـلامی: مسـئول دفتـر دکتر منتظـری نماینده مـردم گـرگان و آق‌قـلا در مجلس شـورای اسـلامی در گرگان معرفی شد.

در مراسـم افتتـاح دفتـر ارتبـاط مردمـی حسـینعلی خواجه مظفری بعنوان مسـئول دفتر دکتر غلامرضـا منتظری نماینده مردم گـرگان و آق‌قلا در مجلـس شـورای اسـلامی در گرگان معرفی شـد. نماینده مردم گرگان و آق‌قلا در مجلس شـورای اسـلامی در مراسـم افتتاح دفتر ارتباط مردمی‌اش در گرگان گفت: سرلوحه حرکت ما مکتبی است که شهید سلیمانی پیـش روی ما گشـود که چند شاخصه در این مکتب برجسته اسـت که برتریـن آن پایبندی به راه عزت‌بخش شـهدا است. دکتـر منتظـری بیـان کـرد: ابروگشادگی و برخورد خوش با مردم یکی دیگر از شاخصه‌های مکتب شهید سـلیمانی است و این اصـول باید مدنظر در رفتار خـودم و افراد فعـال در دفتر با مردم باشد، مردم ما امروز حال خوشی ندارند.

موافقت کانادا با تصمیم ایران برای ارسال جعبه‌های سیاه هواپیمای اوکراینی به فرانسه

وزیر حمل و نقل کانادا موافقت این کشور را با تصمیم ایران برای ارسال جعبه‌های سیاه هواپیمای اوکراینی به فرانسه اعلام کرد. مارک گارنیو گفت که این کشور با وعده جدید ایران برای ارسال جعبه‌های سیاه هواپیمای اوکراینی به فرانسه که در اوایل سال میلادی جاری در ایران به اشتباه مورد هدف قرار گرفته و با سقوط آن شماری از هم‌وطنان‌مان و شهروندان کشورهای دیگر جان باختند، موافق است و می‌خواهد این کار سریع‌تر انجام شود. گارنیو در این باره گفت: ما فکر می‌کنیم که این کاملا قابل قبول است، در واقع ایده خوبی است که این جعبه‌های سیاه به فرانسه فرستاده شوند. پیش از این توافق شده بود که اگر مقامات اوکراینی نتوانند به اطلاعات جعبه‌های سیاه آسیب‌دیده دست پیدا کنند، این جعبه‌ها به فرانسه فرستاده شوند که دایره استعلام و تحلیل امنیت هواپیمایی غیرنظامی آن» به عنوان یکی از بهترین نهادهای تحقیقات سقوط هواپیما در جهان شناخته می‌شود. وزیر حمل‌ونقل کانادا همچنین در این باره گفت: ما می‌دانیم که این نهاد فرانسوی مانند هیئت امنیت حمل و نقل ما توان و تخصص تحلیل این جعبه‌های سیاه را داشته و قویا ایران را تشویق می‌کنیم که این جعبه‌های سیاه را هر چه سریع‌تر به پاریس بفرستد.

ایران و ژاپن بر بهره‌گیری از ظرفیت روابط خوب دو کشور برای توسعه همکاری‌ها تأکید کردند

معاونان سیاسی وزرای امور خارجه ایران و ژاپن دیروز با یکدیگر گفتگو کرده و همکاری دو کشور در زمینه مبارزه با ویروس کرونا را بررسی کردند. سید عباس عراقچی معاون سیاسی وزارت امور خارجه و تاکه ئوموری معاون ارشد سیاسی وزارت خارجه ژاپن در این گفتگو، همکاری دو کشور در زمینه مبارزه با ویروس کرونا را بررسی و بر بهره‌گیری از ظرفیت روابط خوب دو کشور برای همکاری‌ها تأکید کردند. مقامات ایران و ژاپن در عالی‌ترین سطوح طی یکسال گذشته، با یکدیگر گفت‌وگو کرده‌اند که در این چارچوب، «شینزو آبه» در تیر ماه سال گذشته به تهران سفر کرد و «حسن روحانی» در پاسخ به این سفر، آبان ماه سال گذشته به توکیو رفت. «محمدجواد ظریف» و «سید عباس عراقچی» نیز طی ماه‌های گذشته برای گفت‌وگو با مقامات ژاپنی در چندین مقطع به توکیو سفر کرده‌اند.

سفیر افغانستان در وزارت امور خارجه حاضر شد

سفر افغانستان صبح دیروز برای پاره‌ای از توضیحات درباره فعالیت برخی از گروه‌های سابقه ضدیت با ایران در وزارت امور خارجه حاضر شد. این افراد طی روزهای گذشته مرتکب تعرض به سفارت و برخی از نمایندگی‌های ایران در افغانستان کرده بودند. «سید رسول موسوی» مدیرکل آسیای غربی وزارت امور خارجه در جریان این دیدار، مراتب نگرانی از تأثیر اقدامات غلط این گروه قلیل بر روابط همسایگی دو کشور را ابراز کرد. در پی تحرکات عده‌ای معدود از جریان‌های خاص سیاسی که دارای سابقه ضدیت با جمهوری اسلامی ایران و حسن همجواری میان دو کشور هستند و اخیرا به بهانه فوت چند تن از اتباع آن کشور که قصد ورود غیرقانونی به ایران داشته یا به صورت قاچاقی و غیر قانونی وارد ایران شده بودند، برخی اقدامات اهانت‌آمیز و تعرض به سفارت و سایر نمایندگی‌های ایران در افغانستان انجام شده است.

آگهی مناقصه عمومی یک مرحله ای نوبت اول

شرکت توزیع نیروی برق استان بوشهر

این شرکت در نظر دارد پروژه ذیل را به شرح اسناد و مدارک مناقصه های (۹۹/۱۸ م ن و ۹۹/۱۹ م ن) را از طریق مناقصه عمومی یک مرحله ای به اشخاص حقوقی واجد شرایط واگذار نماید. لذا از متقاضیان واجد شرایط دعوت می شود جهت دریافت اسناد مناقصه به آدرس اینترنتی http://tender.tavanir.org.ir/ و پایگاه ملی مناقصات مراجعه نمایند.

نوع تضمین : ضمانت نامه بانکی (معتبر) ، کسر از خالص مطالبات نزد امور مالی و یا واریز وجه به حساب شرکت توزیع نیروی برق استان بوشهر
***مبلغ خرید اسناد :** ۵۰۰،۰۰۰ ریال در وجه شرکت توزیع نیروی برق استان بوشهر به شماره حساب ۰۱۰۲۹۷۳۳۰۵۰۰۲ بانک صادرات شعبه میدان امام (ره) ***نشانی محل تسلیم اسناد مناقصه:** امور تدارکات شرکت توزیع نیروی برق استان بوشهر- تلفن : ۰۷۷۳۱۲۸۲۲۰۴
*به پیشنهادهای فاقد امضا, مشروط, مخدوش و پیشنهاداتی که بعد از انقضاء مدت مقرر در فراخوان واصل می شود, مطلقاً ترتیب اثر داده نخواهد شد. سایر اطلاعات و جزییات مربوط در مناقصه مندرج است. هزینه درج آگهی بعهده برنده مناقصه می باشد.

ردیف	شماره مناقصه	موضوع مناقصه	مبلغ تضمین	محل تامین اعتبار	تاریخ و ساعت بازگشایی
۱	۹۹/۱۸م ن	اتفاقات شبکه، رفع خاموشی، سرویس ، نگهداری و اصلاح تاسیسات توزیع حوزه شمال و مرکز استان شامل بوشهر (بوشهر ۱ و ۲،چغادک ،خارگ) ،دشتستان(برازجان و نواحی دشتستان) ،گناوه و دیلم	۴،۸۰۹،۰۰۰،۰۰۰	داخلی	۹۹/۰۴/۱۶ ساعت ۸
۲	۹۹/۱۹ م ن	اتفاقات شبکه، رفع خاموشی، سرویس ، نگهداری و اصلاح تاسیسات توزیع حوزه جنوب شامل (تنگستان، دشتی، دیر، کنگان، عسلویه و جم)	۳،۵۹۳،۰۰۰،۰۰۰	داخلی	۹۹/۰۴/۱۶ ساعت ۸:۳۰

*تاریخ فروش اسناد : ۱۳۹۹/۰۳/۲۷ لغایت ۱۳۹۹/۰۴/۲ *آخرین تاریخ تحویل اسناد مناقصه : ۱۳۹۹/۰۴/۱۵ساعت ۱۰
روابط عمومی شرکت توزیع نیروی برق استان بوشهر

آگهی فراخوان عمومی دریافت پیشنهادات (سرمایه گذاری، مشارکت یا خرید) پروژه برج دوقلوی شهرکرد

شهرداری شهرکرد در نظر دارد از طریق فراخوان عمومی نسبت به دریافت پیشنهاد سرمایه گذاری ، مشارکت یا خرید پروژه برج دو قلو (کوه نور ودریای نور) توسط کلیه اشخاص حقیقی و حقوقی واجد شرایط اقدام نماید.

متقاضیان محترم می توانند جهت کسب اطلاعات بیشتر حداکثر دو هفته پس از انتشار این آگهی به سایت shahrekord.ir مراجعه و یا با شماره تلفن: ۳۲۲۲۴۸۴۹-۰۳۸ شهرداری شهرکرد و شماره همراه ۰۹۱۳۳۸۱۶۳۴۳ (مدیریت سرمایه گذاری) تماس حاصل نمایند.

مدیریت ارتباطات شهرداری شهرکرد

شناسه آگهی:۸۷۲۸۴۸

فراخوان مناقصه عمومی همزمان با ارزیابی کیفی (فشرده) یک مرحله ای – نوبت دوم

شرکت آب و فاضلاب استان کردستان در نظر دارد پروژه ذیل را از طریق مناقصه عمومی یک مرحله ای به تامین کنندگان و تولید کنندگان واجد صلاحیت واگذار نماید.

ردیف	کد مناقصه	نام پروژه	مدت قرارداد (ماه)	محل اجرا محل تحویل	محل اعتبار	مبلغ و نوع تضمین شرکت در مناقصه: مبلغ (ریال)	مبلغ و نوع تضمین شرکت در مناقصه: انواع تضمین	واجدین شرکت در مناقصه	شماره سامانه ستاد دولت
۱	۹۹-۱۳	تهیه ، نصب و راه اندازی سیستم کامل ازن زنی تصفیه خانه های آب سنندج (شماره ۱و۲) و بانه	۱۷	سنندج و بانه	طرحهای عمرانی	۴،۰۰۰،۰۰۰،۰۰۰	ضمانت نامه بانکی– سپرده نقدی – اوراق مشارکت	تولید کنندگان و تامین کنندگان کالا	۲۰۹۹۰۰۷۰۱۴۰۰۰۰۱۷

مهلت زمانی دریافت اسناد مناقصه و ارزیابی از سامانه ستاد : ساعت ۱۹ روز پنجشنبه مورخ ۹۹/۰۳/۲۹
مهلت زمانی ارائه پیشنهاد قیمت : ساعت ۱۹روز یکشنبه مورخ ۹۹/۰۴/۰۸
زمان شروع بازگشایی پاکت های ارزیابی : ساعت ۸ روز دوشنبه مورخ ۹۹/۰۴/۰۹
زمان شروع بازگشایی اسناد مناقصه (پاکت های الف ، ب ، ج) روز چهارشنبه مورخ ۹۹/۰۴/۱۱
اطلاعات تماس دستگاه مناقصه گزار جهت دریافت اطلاعات بیشتر درخصوص اسناد مناقصه و ارائه پاکت (الف)
الف: آدرس سنندج، خیابان امام خمینی پایین تر از مرکز بزرگ اسلامی غرب ، شرکت آب و فاضلاب استان کردستان، شماره همراه ۰۹۱۸۳۷۲۸۳۸۵
اطلاعات تماس سامانه ستاد جهت انجام مراحل عضویت درسامانه: مرکز تماس : ۰۲۱-۴۱۹۳۴ دفترثبت نام: ۸۸۹۶۹۷۳۷ و ۸۵۱۹۳۷۶۸
مهلت تحویل پاکت الف(ضمانتنامه شرکت درمناقصه)تا پایان وقت اداری روز سه شنبه مورخ ۹۹/۰۴/۱۰ دفترحراست و امور محرمانه شرکت آب و فاضلاب استان کردستان می باشد.
روابط عمومی شرکت آب و فاضلاب استان کردستان

آگهی تجدید مناقصه عمومی یک مرحله ای با ارزیابی کیفی همزمان (شماره مناقصه: ۸۷۱۸۰۰۱۵) ، (کد فراخوان در پایگاه ملی اطلاع رسانی مناقصات: ۵۸۹۶۳۵۲) (شماره فراخوان در سامانه تدارکات الکترونیکی دولت: ۲۰۹۹۰۹۱۵۹۲۰۰۰۰۰۳)

شرکت انتقال گاز ایران منطقه ۸ عملیات انتقال گاز

نوبت اول — شماره مجوز: ۱۳۹۹.۱۲۶۳

نام و نشانی دستگاه مناقصه گزار: شرکت انتقال گاز ایران (منطقه ۸ عملیات انتقال گاز) به نشانی تبریز ، کیلومتر ۱۵ جاده تبریز-آذرشهر ، بعد از سه راهی پالایشگاه ، نرسیده به شهرک صنعتی شهید رجایی ، ساختمان مرکزی منطقه هشت عملیات انتقال گاز ، سایت اینترنتی www.nigcdist8.ir
۱.موضوع و نوع تجدید مناقصه: خدمات نگهبانی شرکت انتقال گاز ایران (منطقه ۸ عملیات انتقال گاز) ، به صورت عمومی یک مرحله ای با ارزیابی کیفی همزمان ، به مدت یکسال شمسی
۲.مبلغ برآورد اولیه: ۱۲۵/۰۰۰/۰۰۰/۰۰۰ ریال
۳.قیمت ها متناسب با کالای ساخت داخل با لحاظ کیفیت ارائه گردد.
۴.مبلغ تضمین شرکت در فرآیند ارجاع کار: ۵/۲۰۰/۰۰۰/۰۰۰ ریال مطابق بند الف ماده ۶ آیین نامه تضمین معاملات دولتی (تصویب نامه شماره ۱۲۳۴۰۲/ت ۵۰۶۵۹ تاریخ ۱۳۹۴/۰۹/۲۲) در وجه شرکت انتقال گاز ایران ، (منطقه ۸ عملیات انتقال گاز)
مناقصه گران مکلفند ضمن بارگذاری تصویر ضمانتنامه مذکور در سامانه ستاد ، پاکت «الف» (اصل ضمانتنامه) را به صورت فیزیکی نیز تحویل دستگاه مناقصه گزار نمایند.
۵.نحوه دریافت اسناد تجدید مناقصه ، فرمها و مدارک ارزیابی کیفی ، عودت ، تحویل ، بازگشایی فرمها و مدارک ارزیابی کیفی و پیشنهاد قیمت مناقصه گران: کلیه مراحل برگزاری تجدید مناقصه از دریافت ، تکمیل ، عودت ، تحویل ، بازگشایی فرمها و مدارک ارزیابی کیفی و پیشنهاد قیمت مناقصه گران ، از طریق درگاه سامانه تدارکات الکترونیکی دولت (ستاد) به آدرس www.setadiran.ir انجام خواهد شد. لازم است مناقصه گران در صورت عدم عضویت قبلی ، مراحل ثبت نام در سایت مذکور و دریافت گواهی امضای الکترونیکی را جهت شرکت در تجدید مناقصه محقق سازند. تاریخ انتشار فراخوان در سامانه روز دوشنبه مورخ ۱۳۹۹/۰۳/۲۶ می باشد.
۵-۱.شایان ذکر است مناقصه گرانی مجاز به شرکت در این تجدید مناقصه می باشند که دارای گواهی تایید صلاحیت معتبر در زمینه خدمات نگهبانی از اداره تعاون ، کار و رفاه اجتماعی ، به همراه تاییدیه از اداره تعاون ، کار و رفاه اجتماعی استان محل خدمات برای شرکت های غیر بومی ، گواهی تایید صلاحیت معتبر از سازمان حراست وزارت نفت ، گواهی تایید صلاحیت معتبر ایمنی از اداره تعاون ، کار و رفاه اجتماعی ، شناسه ملی ، شماره اقتصادی ، صورت های مالی حسابرسی شده سال ۹۸ یا ۹۷ بوده و تصویر این مدارک را به همراه فرمهای ارزیابی کیفی با مستندات مربوطه ، ممهور به مهر و امضا عوامل مجاز شرکت کرده در سامانه ستاد بارگذاری نمایند.
۵-۲.هزینه دریافت اسناد تجدید مناقصه ، فرمها و مدارک ارزیابی کیفی از سایت سامانه تدارکات الکترونیکی دولت به مبلغ ۵۰۰/۰۰۰ ریال بوده که به صورت الکترونیکی واریز خواهد شد.
۶.آخرین مهلت دریافت (دانلود) اسناد تجدید مناقصه ، فرمها و مدارک ارزیابی کیفی: روز چهارشنبه مورخ ۱۳۹۹/۰۴/۰۴ ساعت ۱۵:۰۰
۷.آخرین مهلت عودت (بارگذاری) اسناد تجدید مناقصه ، فرمها و مدارک ارزیابی کیفی: روز یکشنبه مورخ ۱۳۹۹/۰۴/۱۵ ساعت ۱۰:۰۰
*بدیهی است پاکات قیمت مناقصه گرانی گشایش خواهد یافت که حداقل امتیاز قابل قبول را از ارزیابی کیفی تجدید مناقصه بدست آورده باشند. شایان ذکر است مناقصه گرانی که حداقل امتیاز ارزیابی کیفی تجدید مناقصه را کسب ننمایند پاکات پیشنهاد آنها گشایش نخواهد یافت.
۸.پیش پرداخت: پیش پرداخت معادل ۱۵ درصد قیمت پیشنهادی مطابق مفاد اسناد تجدید مناقصه.
۹.جهت کسب اطلاعات بیشتر با شماره تلفن ۳۱۴۴۴۱۷۴-۰۴۱ و یا دورنگار ۳۱۴۴۴۱۷۵-۰۴۱ تماس حاصل فرمایید.
اطلاعات تماس سامانه ستاد جهت انجام مراحل عضویت در سامانه:
مرکز تماس: ۴۱۹۳۴-۰۲۱ دفتر ثبت نام: ۸۸۹۶۹۷۳۷ و ۸۵۱۹۳۷۶۸
روابط عمومی منطقه ۸ عملیات انتقال گاز

((فراخوان خرید خدمات مشاور))

نوبت اول

بنیاد شهید و امور ایثارگران ۱۳۵۸ — استان گلستان

اداره کل بنیاد شهید و امور ایثارگران استان گلستان در نظر دارد فراخوان خرید خدمات مشاور (خدمات نظارت عالیه کارگاهی در مجتمع فرهنگی ، ورزشی و توانبخشی ایثارگران) به شماره ۹۹/۲ را از طریق سامانه تدارکات الکترونیکی دولت برگزار نماید. کلیه مراحل برگزاری فراخوان از دریافت و تحویل اسناد فراخوان تا تهیه فهرست مشاوران دارای صلاحیت ، ارسال درخواست پیشنهاد(RFP) ، ارائه پیشنهاد مشاوران و بازگشایی پاکت ها از طریق درگاه سامانه تدارکات الکترونیکی دولت (ستاد) به آدرس www.setadiran.ir انجام خواهد شد و لازم است مشاوران در صورت عدم عضویت قبلی ، مراحل ثبت نام در سایت مذکورو دریافت گواهی امضای الکترونیکی را جهت شرکت در فراخوان محقق سازند . تاریخ انتشار فراخوان در سامانه تاریخ ۹۹/۰۳/۲۹ می باشد.
مهلت زمانی دریافت اسناد فراخوان : ساعت ۱۴:۰۰ روز پنج شنبه تاریخ ۹۹/۰۴/۰۵
مهلت زمانی ارسال پاسخ فراخوان : ساعت ۱۴:۰۰ روز پنج شنبه تاریخ ۹۹/۰۴/۱۲
بازگشایی پاکات روزشنبه ۹۹/۰۴/۱۴ ساعت ۰۹:۰۰ صبح در محل سالن جلسات اداره کل بنیاد شهید و امور ایثارگران استان گلستان
اطلاعات تماس دستگاه مناقصه گزار: آدرس : گرگان – میدان ولیعصر – خیابان ۵ آذر رو بروی فرمانداری اداره کل بنیاد شهید و امور ایثارگران استان گلستان و تلفن اطلاعات سامانه ستاد جهت انجام مراحل عضویت در سامانه: مرکز تماس: ۴۱۹۳۴ - ۰۲۱
اطلاعات تماس دفاتر ثبت نام سایر استانها در سایت سامانه(www.setadiran.ir) بخش "ثبت نام / پروفایل تامین کننده / مناقصه گر" موجود است.

آگهی فراخوان عمومی ارزیابی کیفی مناقصه گران مناقصه شماره م.ع.پ/۹۹/۰۰۶ به شماره سامانه ستاد ۲۰۹۹۰۹۱۶۴۵۰۰۰۰۱۵

شرکت ملی نفت ایران

شماره مجوز:۱۳۹۹/۱۳۰۲ نوبت اول

شرکت پایانه های نفتی ایران (سهامی خاص)در نظر دارد انجام خدمات موضوع مناقصه را با در نظر گرفتن شرایط کلی ذیل و از طریق سامانه تدارکات الکترونیکی دولت ،به صورت فراخوان عمومی ارزیابی کیفی مناقصه گران به پیمانکار واجد شرایط واگذار نماید:
الف)کلیه مراحل برگزاری فراخوان از دریافت و تحویل اسناد فراخوان تا تهیه فهرست مناقصه گران دارای صلاحیت ، ارسال درخواست پیشنهاد مناقصه گران و بازگشایی پاکت ها از طریق درگاه سامانه تدارکات الکترونیکی دولت (ستاد) به آدرس www. setadiran.ir انجام خواهد شد و لازم است مناقصه گران در صورت عدم عضویت قبلی، مراحل ثبت نام در سایت مذکور و دریافت گواهی امضاء الکترونیکی را جهت شرکت در فراخوان محقق سازند. خاطر نشان می سازد به موجب بخشنامه وزارت صمت امکان ثبت نام بر خط رایگان در این سامانه جهت کلیه مناقصه گران فراهم می باشد.
شماره تماس سامانه ستاد در تهران جهت انجام مراحل عضویت در سامانه ۰۲۱۴۱۹۳ و اطلاعات تماس دفاتر ثبت نام در سایر استان ها، در سایت سامانه (www.setadiran.ir) بخش "ثبت نام / پروفایل تامین کننده /مناقصه گر" موجود است.
ب) نوع فراخوان : مناقصه عمومی ارزیابی کیفی مناقصه گران / دومرحله ای
ج) نام و نشانی دستگاه مناقصه گزار : تهران - خیابان پاسداران بالاتر از برج سفید - خیابان شهید حجت سوری (نیستان هفتم) پلاک ۱۱ - شرکت پایانه‌های نفتی ایران (سهامی خاص)
د)موضوع مناقصه: استفاده از خدمات (اجاره) یک فروند یدک کش عملیاتی آتشخوار از نوع ASD، (با مشخصات فنی مندرج درفرم معیارهای ارزیابی فنی) به صورت ۲۴ ساعته (شبانه روزی)جهت انجام عملیات مندرج در شرح پیمان در جزیره خارگ، بندر ماهشهر، عسلویه وسایر بنادر خلیج فارس و دریای عمان و دریای آزاد
ه) شرح مختصر خدمات: استفاده از خدمات یک فروند یدک کش عملیاتی آتشخوار از نوع ASD، جهت شرکت در عملیات بستن و باز کردن نفت کش ها ،تعویض شیفت کارکنان،ارائه خدمات پشتیبانی و آماده باش در کنار گوی شناور، شرکت در عملیات پاکسازی و رفع آلودگی در دریا،جابجایی بارج وشناورها در مناطق عملیاتی و پایانه های نفتی و ارائه خدمات اطفاء حریق جهت انجام عملیات مندرج در شرح پیمان در جزیره خارگ،بندر ماهشهر،عسلویه و سایر بنادر خلیج فارس و خدماتی که در محدوده توانایی این شناورها باشد.
و) نوع و مبلغ تضمین شرکت در فرآیند ارجاع کار،تضمین انجام تعهدات و حسن انجام کار: ارائه تضمین شرکت در فرآیند ارجاع کار به مبلغ ۱۳،۹۹۸،۹۰۳،۶۴۶ریال حسب آئین نامه شماره ۱۲۳۴۰۲/ت ۵۰۶۵۹ هـ مورخ ۹۴/۰۹/۲۲ هیئت محترم وزیران و همچنین تضمین انجام تعهدات در صورت برنده شدن به میزان ده درصد نرخ پیشنهادی برنده مناقصه؛ ضمنا تضامین صادره می‌بایست مطابق فرمت‌های نمونه پیوست آئین‌نامه مذکور ارائه گردد؛ لذا این شرکت از پذیرش تضامینی که فاقد شرایط فوق باشد معذور بوده و هیچگونه مسئولیت و تعهدی در این خصوص، نخواهد داشت.همچنین از هر صورت وضعیت مناقصه گر برنده ده درصد تحت عنوان تضمین حسن انجام کار کسر می گردد.
در صورت عدم امکان ارایه تضمین انجام تعهدات ارزی، مناقصه گر برنده می تواند بر اساس فرمول ذیل نسبت به تهیه و ارایه تضمین بانکی ریالی اقدام نماید:
A=B×C×۱۰٪
مبلغ تضمین ریالی معادل بخش ارزی قرارداد=A
نرخ تسعیر ارز بانک مرکزی جمهوری اسلامی ایران(سامانه نیما) در روز گشایش پاکات مالی=B
مبلغ ارزی قرارداد=C
بدیهی است بر اساس تبصره ماده ۹ آیین نامه تضمین معاملات دولتی (موضوع تصویب نامه شماره ۱۲۳۴۰۲/ت ۵۰۶۵۹ هـ مورخ ۹۴/۰۹/۲۲ هیئت محترم وزیران) مناقصه گر برنده مکلف و متعهد است مبلغ تضمین فوق در هر دوره دوازده ماهه که نرخ تسعیر ارز بیش از ده درصد افزایش داشته را به روز نموده و کسری آن را از بانک و یا مراجع مورد تایید کارفرما دریافت و تحویل کارفرما نماید
ز) محل ، مدت زمان اجرای خدمات و برآورد کارفرما : محل اجرای خدمات جزیره خارگ، بندرماهشهر، عسلویه ، سایر بنادر خلیج فارس ، دریای عمان، آبهای آزاد و سایر ترمینالهای سیار و ثابت در حوزه خلیج فارس بوده و مدت انجام خدمات دو سال شمسی و برآورد تخمینی کارفرما ۳/۳۳۶/۱۰۰ (سه میلیون و سیصد و سی و شش هزارو یکصد) یورو می باشد.
ح) گواهی های مورد نیاز : ح –۱: ارائه گواهی صلاحیت پیمانکار در خصوص حداقل یکی از موارد ذیل توسط مناقصه گران الزامی است :
۱) نمایندگی کشتیرانی ۲) راهبری، تعمیر و نگهداری شناورها ۳) خدمات کشتی به کشتی ۴)خدمات راهنمایی کشتی ها
ح –۲:ارائه سایر گواهی ها و مدارک ذیل توسط مناقصه گران الزامی است : ۱ - دارا بودن شخصیت حقوقی . ۲ - ارائه گواهی نامه تایید صلاحیت پیمانکاری از نظر ایمنی از وزارت تعاون، کار و رفاه اجتماعی ۳ - ارائه صورت های مالی حسابرسی شده توسط سازمان حسابرسی یا اعضای جامعه حسابداران رسمی در صورت برنده شدن در مناقصه . ۴ - ارائه شناسه ملی حسب ماده ۱۶ آیین نامه اختصاص شناسه ملی به کلیه اشخاص حقوقی ایرانی. ۵ - ارائه تصویر مصدق کد اقتصادی شرکت و کد ملی صاحبان مجاز امضا
ط) مدت اعتبار پیشنهاد : مدت اعتبار پیشنهاد از تاریخ ارایه پیشنهاد مالی به مدت سه ماه شمسی که این مدت قابل تمدید تا سه ماه شمسی دیگر می باشد.
ک)زمان ،مهلت و نشانی دریافت اسناد ارزیابی کیفی: ۱ - مهر و امضای زیر تمام اسناد توسط صاحبان مجاز شرکت ها الزامی بوده و در صورت عدم رعایت موضوع، کارفرما از قرائت نرخ پیشنهادی ایشان خودداری به عمل خواهد آورد و در این صورت آن شرکت حق هر گونه ادعا و اعتراضی را از خود سلب و ساقط می نماید. ۲ - در صورتی که هر یک از شرکت ها تمایل به استفاده از مهر امضا داشته باشند می‌بایست موضوع استفاده از مهر امضا و در حکم اصل بودن آن را توسط صاحبان مجاز امضای خود طی نامه رسمی اعلام نموده و نامه را همراه با سایر اسناد در پاکت (ب) ارائه نمایند. ۳ - کلیه مناقصه گران واجد شرایط می توانند به مدت ۷ روز از زمان درج آگهی نوبت دوم نسبت به دریافت اسناد، معیارها و جداول ارزیابی کیفی از طریق سامانه تدارکات الکترونیکی دولت (ستاد) اقدام و حداکثر ظرف مهلت ۱۴ روز پس از انقضای مهلت دریافت اسناد ،ضمن تکمیل، مهر و امضای آن ها و الصاق مستندات مربوطه به همراه سایر اسناد، مدارک و گواهینامه های ذکر شده در آگهی نسبت به تغذیه اسناد پیش گفته در سامانه تدارکات الکترونیکی دولت(ستاد) اقدام نمایند. همچنین مناقصه گران می توانند جهت رویت آگهی به سایت‌های WWW. SHANA. IR، HTTP://IETS.MPORG.IR و WWW.IOTCO.IR مراجعه نمایند. کارفرما در رد و یا قبول مدارک در تمام مراحل اختیار تام خواهد داشت.
روابط عمومی

فراخوان ارزیابی کیفی مناقصه گران به شماره ۹۹/۲۶

وزارت نیرو شرکت سهامی برق منطقه ای کرمان

نوبت اول

شرکت سهامی برق منطقه ای کرمان (به عنوان دستگاه مناقصه گزار) در نظر دارد ارزیابی کیفی وتهیه لیست کوتاه جهت انجام خدمات بهره برداری از پستهای انتقال و فوق توزیع مناطق سه گانه استان کرمان به شماره ثبت ۲۰۹۹۰۰۱۴۰۶۰۰۰۰۰۹ را از طریق سامانه تدارکات الکترونیکی دولت برگزار نماید.

کلیه مراحل برگزاری ارزیابی کیفی از دریافت اسناد و تحویل اسناد استعلام ارزیابی کیفی تا تهیه لیست پیشنهاد دهندگان دارای صلاحیت از طریق درگاه سامانه تدارکات الکترونیکی دولت (ستاد) به آدرس WWW.setadiran.ir انجام خواهد شد و لازم است پیشنهاد دهندگان درصورت عدم عضویت قبلی، مراحل ثبت نام در سایت مذکورو دریافت گواهی امضای الکترونیکی را جهت شرکت درفراخوان محقق سازند.
لذا از کلیه شرکتهای واجد شرایط مرتبط با موضوع فوق الذکر که مایل به شرکت در ارزیابی کیفی هستند به شرح ذیل دعوت می گردد.
– تاریخ انتشار فراخوان در سامانه: ساعت ۹ صبح روز دوشنبه مورخ ۹۹/۳/۲۶.
– آخرین مهلت دریافت مدارک استعلام ارزیابی کیفی از سامانه: ساعت۱۹ روز سه شنبه مورخ ۹۹/۳/۲۷.
– آخرین مهلت بارگذاری اسناد به همراه اسناد و مدارک در خواستی حداکثر تا ساعت ۱۹ روز سه شنبه مورخ ۹۹/۴/۱۰.
– بابت دریافت اسناد ارزیابی وجهی اخذ نخواهد شد.
– سایرشرایط و اطلاعات مربوط به فراخوان دراسناد استعلام ارزیابی کیفی موجود می باشد.
به مدارک و اسناد فاقد امضاء،مخدوش وغیر مستند ترتیب اثر داده نخواهد شد و پس از بررسی اسناد و مدارک بارگذاری شده در چارچوب ضوابط و مقررات از شرکت های واجد شرایط برای دریافت اسناد مناقصه دعوت بعمل می آید بدیهی است بارگذاری مدارک هیچگونه حقی را برای متقاضیان جهت شرکت در مناقصه ایجاد نخواهد کرد.
– ضمنا این آگهی در سایت اینترنتی به آدرسهای WWW.krec.co.ir ،http://iets.mporg.ir و WWW.Tavanir.org.ir دردسترس می باشد.

م/الف ۳۰۲۶

روابط عمومی شرکت سهامی برق منطقه ای کرمان

۱۱۶ روستای خراسان رضوی به شبکه ملی اطلاعات متصل شد

مشـهد-خبرنگارروزنامه جمهوری اسـلامی: ۱۱۶ روستای خراسان رضوی همزمان با سراسر کشور به شبکه ملی اطلاعات متصل شـد. در مراسـمی که به همین منظـور از طریق ارتباط ویدئوکنفرانسـی با محمد جـواد آذری جهرمی وزیر ارتباطات و فناوری اطلاعات برقرار شد با بهره‌برداری از ۳۱۲ سایت، هزار و ۳۴ روستا در سطح کشور به شبکه ملی اطلاعات اتصال یافت.

مدیرکل ارتباطات و فناوری اطلاعات خراسـان رضوی طی سخنانی در این مراسم گفت: هم‌اکنون شاهد اتصال ۱۱۶ روستا به شـبکه ملی اطلاعات در این اسـتان با افتتـاح و ارتقای ۳۴ سـایت ایرانسـل هسـتیم.علی دلگیر افزود: در این پروژه که با هزینـه ۳۵۸ میلیارد ریال انجام شـد در مجموع حدود ۶۸ هزار نفر ساکن در روستاهای خراسان رضوی زیر پوشش شبکه ملی اطلاعات قرار می‌گیرند.

وی ادامه داد: خراسـان رضوی از نظر سهم تعداد روستاهای کشـور که امروز به شـبکه ملی اطلاعات متصل می‌شوند رتبه سوم کشوری را داراست.

مدیرکل ارتباطات و فناوری اطلاعات خراسان رضوی گفت: در این برنامه ۱۸ سـایت جدید ایرانسـل با فناوری ۳G و ۴G و بـا اعتبار ۲۷۰ میلیـارد ریال با سـرمایه‌گذاری بخش دولتی تأسـیس شـده که در مجموع ۵۷ روسـتای خراسان رضوی را زیر پوشش دارد.

دلگیر افزود: همچنین ۱۶ سایت ایرانسل با هزینه ۸۸ میلیارد ریال از محل سـرمایه‌گذاری بخش خصوصی از سیستم ۲G به ۳G و ۴G ارتقا یافته اسـت که در مجموع ۵۹ روسـتا را در بر می‌گیرد.

وی ادامـه داد: درحال حاضر ۸۲ درصد از روسـتاهای دارای بیـش از ۲۰ خانوار خراسـان رضوی به شـبکه ملی اطلاعات متصل هسـتند و برنامه اتصال ۱۲ درصد روستاهای باقی مانده تا پایان دولت دوازدهم انجام خواهد شد.

مدیـرکل ارتباطـات و فنـاوری اطلاعات خراسـان رضوی گفت: از مجموع کل روستاهای خراسان رضوی هم‌اکنون ۴۷۵ روستای دارای بیش از ۲۰ خانوار به شبکه ملی اطلاعات متصل نیسـتند که برنامه‌ریـزی برای اتصال این تعداد روسـتا درحال انجام است.

مدیرعامل سازمان مدیریت و نظارت بر تاکسیرانی شهرداری مشهد خبرداد:

فعالیت بیش از ۶۰ شرکت در حوزه سرویس مدارس در مشهد و تبادکان

مشـهد-خبرنگارروزنامه جمهـوری اسلامی: مدیرعامل سازمان مدیریت و نظارت بر تاکسیرانی شهرداری مشهداز فعالیت بیش از ۶۰ شـرکت در حوزه سـرویس مدارس در مشـهد و تبادکان خبرداد. احمد محبی با بیان ایـن مطلب، اظهـار کرد: در سـال تحصیلی گذشـته بیش از ۶۰ شرکت در حوزه سرویس مدارس فعال بوده اسـت کـه فراخوان تعیین صلاحیـت شـرکت‌های حمل و نقـل درون شـهری برای سـال تحصیلی ۹۹-۱۴۰۰ نیز انجام شـده اسـت. وی افزود: آخرین مهلت تحویل مـدارک بـرای شـرکت‌های دارای صلاحیت پایان خرداد ماه است که متقاضیان می‌توانند بـا مراجعه با انتهای خیابان فدائیان اسلام، ساختمان معاونت عمران، حمل و نقل و ترافیک، طبقه اول، اتاق ۱۰۳، واحد حقوقی و قراردادها نسبت به تحویل اسناد خود اقدام نموده و پـس از آن فرآینـد ارزیابی و تعیین صلاحیت شـرکت‌ها و معرفی آن به آموزش و پرورش صورت می‌گیرد.

مدیرعامل سـازمان مدیریت و نظارت بر تاکسیرانی شهرداری مشهد با اشاره به اینکه بیش از ۶۰ شرکت و حدود هفت هزار خودرو عهده‌دار سرویس مدارس در مشهد و تبادکان هسـتند، تصریح کرد: در سال تحصیلی جدید با توجه شرایط به وجود آمده و شیوع ویروس کرونا در نظر داریم با همکاری شـرکت‌های تأیید شده علاوه بر رعایت استانداردهای حوزه حمل و نقل فضای مناسب و امن بهداشتی را برای ناوگان فعال در این حوزه فراهم کنیم.

دست افراد سودجو از رودخانه کشف رود کوتاه خواهد شد

مشـهد-خبرنگارروزنامه جمهـوری اسـلامی: مهدی یعقوبـی درخصوص اقدامات انجام شده در کشف رود گفت: براساس دستور استاندار، شهرداری مشهد از ۲۰ آبانماه ۹۸ به عنوان مدیریت واحد ساماندهی کشف رود، عهده‌دار مسئولیت سـاماندهی و بهسـازی ۸۱ کیلومتر از رودخانه کشـف رود حدفاصل محدوده غربی حوزه اسـتحفاظی شهر مشهد تا ۵ کیلومتر بعد از چرمشـهر شـده است کـه در این خصوص مدیریت شـهری اقدام به تهیه شـرح خدمـات جهت به کارگیری مشـاور مادر بـرای تدقیق و بروزآوری مطالعات می‌باشـد که درحال انعقـاد قرارداد می‌باشـد.وی افـزود: با پیگیری شهرداری مشهد و اقداماتی که شرکت شهرک‌های صنعتی استان انجام داده، فاز یک تصفیه خانه چرمشـهر در اسفندماه ۹۸ به بهره‌برداری رسید و فاز ۲ آن نیـز در ماه آینده بـه بهره‌برداری می‌رسـد، و این تصفیـه خانه با ظرفیت ۳۰ لیتر در ثانیه، مشکل پساب خروجی کارخانجات پوسـت و چرم مشهد را به طور کامـل رفـع خواهـد کرد.یعقوبی تصریح کـرد: در موضـوع تصفیه خانه سپتاژ که مدت زیادی برای شهر مشهد مشـکل ایجاد کـرده بود نیـز، با همت شهرداری مشهد بعد از انجام مطالعات و آگهی فراخوان بصورت EPC (طراحی، سـاخت و بهره‌برداری)، عملیات اجرایی آن بـا اعتبـار ۷۴ میلیارد تومـان از ماه جاری درحال انجام اسـت و این تصفیه خانه با مساحت ۸ هکتار و با ظرفیت ۳۰ لیتر در ثانیه در محل تصفیه خانه اولنگ قراردارد. وی گفت: تصفیه خانه طبرسی شـمالی و کالورت التیمور که یکی دیگر از تصفیه خانه‌های شـهر مشهد است و براساس مطالعات تدقیق شده در مرحله انتخاب سـرمایه گذار قـرار دارد.معاون شهردار مشـهد در خصوص ساماندهی ۱۱۵ هکتاری بستر کشف رود نیز اظهار داشـت: هم‌اکنون شـهرداری مشهد به طور همزمان درحال سـاماندهی بسـتر و مسـیر رودخانه کشـف رود است که محـدوده کلات - خیـن عرب به طول چهار و نیم کیلومتر و محدوده قازقان-احمدآبـاد به طول یک و نیـم کیلومتر در دسـتور کار قـرار گرفته اسـت. وی با اعـلام اینکه فضای سـبز موجود در کشـف رود ۱۸۰ هکتـار بـوده، گفت: درحال حاضر ۷۰ هکتار توسـعه فضای سـبز جدید با ۴۲ هـزار اصله درخت در اراضـی مازاد بر بسـتر رودخانه در نظر گرفته شده است.

مسئول روابط عمومی راه آهن خراسان:

قطارهای مسافربری ملزم به تامین ماسک مسافران هستند

مشـهد-خبرنگارروزنامه جمهوری اسـلامی: مسـئول روابـط عمومی راه آهن خراسـان گفت: شـرکتهای ریلی حمل و نقل مسـافر برای جلوگیری از شـیوع کرونا ملزم به تامین تجهیزات بهداشـتی مراقبتی از جمله ماسـک و دستکش برای مسافران هستند.

جـواد معراجی فر افـزود: البتـه این الـزام فقط برای مسـیرهای غیرحومه‌ای اسـت و قطارهای مسـافربری با توجه بـه میزان خدمـات، تجهیزات محافظتی بیشـتری نیز در اختیار مسـافر خود قرار می‌دهنـد چنانچه در برخی قطارها ژل ضدعفونی‌کننده دسـت نیز به اقلام یاد شـده اضافه می‌شود.

وی ادامه داد: درحال حاضر تنها قطار حومه‌ای فعال در منطقه راه آهن خراسـان، قطار مشهد - سرخس است که مسـافران باید خود نسـبت به تامین ماسک یا دستکش و دیگر اقلام حفاظتی اقدام کنند و از طرفی شرکتها نیز طرح فاصله‌گذاری فیزیکی در واگنها را نیز اجرا می‌کنند.

راه‌آهن خراسـان با ۲۳ ایسـتگاه قطار پیش از شـیوع بیماری ویروسـی همه‌گیـر کرونا روزانه حـدود ۳۸ هزار مسـافر در مسیر مشهد به ۳۱ شـهر و مرکز استان کشور را جا به جا می‌کرد.

تاکنـون ۱۸۲ هزار و ۵۴۵ نفر در کشـور به طور قطعی به ویروس کرونا مبتلا شده و با فوت ۷۵ تن در ۲۴ ساعت گذشـته، تعداد جان باختگان کرونا در کشور به هشت هزار و ۶۵۹ تن رسید.

سه طرح عمرانی در تعاون روستایی خراسان رضوی به بهره‌برداری رسید

مشـهد-خبرنگارروزنامه جمهوری اسلامی: مدیر سازمان تعاون روستایی خراسان رضوی از بهره‌برداری از سـه طرح در شـبکه تعاون استان با ارزش بیش از ۱۵ میلیـارد ریال خبر داد. ایـرج ناصری‌مقدم افزود: یکی از مهمترین برنامه‌های تعاون روستایی خراسان رضـوی تقویت زیرسـاخت‌ها و طرح‌هـای عمرانی در تشکل‌های شـبکه تعاون روسـتایی است که در این راسـتا از ابتدای امسـال تا کنون سه طرح مهم با اعتبـاری افزون بر ۱۵ میلیون ریال در اسـتان به بهره‌برداری رسیده است. وی ادامه داد: کارخانه تولید انواع بذر در اتحادیه تعاون روستایی شهرستان تایباد و همچنین کارگاه بسـته‌بندی علوفه در تعاونی‌های تولید شهرستان نیشابور و تکمیل کارخانه خوراک دام شرکت تعاونی تولید فوشـنجان نیشابور از طرح‌های مذکور است که در سال جهش تولید، تکمیل و افتتاح شد. مدیرسـازمان تعاون روسـتایی خراسان رضوی گفـت: تـلاش می‌کنیم تـا انتهای امسـال کارخانه صنایع تبدیلی ضبط پسـته شهرسـتان تربت حیدریه و کارگاه تولید پوشاک شهرسـتان تایباد و راه‌اندازی سـه بارانداز محصولات کشاورزی در شهرستان‌های استان خراسان رضوی را به بهره‌برداری برسانیم.

ایجاد «شورای عالی مدیریت بحران و پدافند غیرعامل» در آستان قدس رضوی

مشـهد-خبرنگارروزنامه جمهـوری اسـلامی: «شـورای عالی مدیریت بحران و پدافند غیرعامل» در آستان قدس رضوی تشکیل و نخستین جلسه آن برگزار شد. قائم‌مقام تولیت آستان قدس رضوی در این جلسـه که با حضور مدیران عالی این آستان مقدس در حرم مطهر رضوی برگزار شـد، اظهار کرد: موضوع پدافند غیرعامل پیش از این به‌گونه‌ای متفاوت در آسـتان قدس رضوی وجود داشته است، اما در سـاختار جدیـد این مهم به صورتی منسـجم‌تر و جدی‌تر در قالب شورای عالی مدیریت بحران و پدافند غیرعامل فعالیت خواهد کـرد. مصطفی خاکسـار قهرودی با بیان اینکه تغییرات در سـاختار آستان قدس رضوی، جایگاه «مدیریت بحران و پدافند غیرعامل» را به‌صورتی چشـمگیر ارتقاء داده است، گفت: وسعت فعالیت مدیریت بحران و پدافند غیرعامل آسـتان قدس رضوی در سال‌های گذشته معطوف به حوزه جغرافیای حرم مطهر بود، اما امروز در تمام ساختار و نظام آسـتان قدس رضوی مطرح‌شـده اسـت. وی بابیـان اینکه اهمیـت نقش «مدیریت بحران و پدافند غیرعامل» برای مواجهه با مسائل و مشکلات جدید و پیچیده روزبه‌روز آشکارتر می‌شود، اظهار کـرد: توجه و اهمیت دادن به موضوعـات پدافند غیر عامل از جمله مواردی اسـت که رهبر فرزانه انقلاب اسـلامی بارها بر رعایت آن درکشور تأکید و توصیه کرده‌اند. به همین منظور مقام معظم رهبری به‌کارگیـری اصـول پدافند غیرعامل و دفـاع غیرنظامی را در قالب سیاسـت‌های کلی نظـام در موضوع پدافند غیرعامل به مسـئولان نظام ابلاغ کردند.

مدیرعامل سازمان پارک‌ها و فضای سبز شهرداری مشهد خبرداد:

آغاز عملیات شست وشوی درختان شهرمشهد

مشهد-خبرنگارروزنامه جمهوری اسلامی: مدیرعامـل سـازمان پارک‌ها و فضای سـبز شهرداری مشهد ازآغاز عملیات شست وشوی درختان شهرمشهد خبرداد.

احمدرضا سـلامی با اشاره این که درختان بیشـترین نقـش را در کنترل آلودگـی هوا و تولیـد اکسـیژن در اکوسیسـتم شـهری ایفا می‌کنند، اظهار کرد: بر این اسـاس و با هدف کاهش آسـیب‌های ناشی از ریزگردها و آفات، شستشوی درختان سطح شهر آغاز شده است.

وی افـزود: با فاصله گرفتـن از بهار و ورود به تابستان، با دو چالش طغیان آفات و تثبیت غبار و دوده بر روی برگ گیاهان روبرو هستیم.

مدیرعامل سـازمان پارک‌ها و فضای سبز شهرداری مشهد بیان کرد: با توجه به تردد زیاد و حجم بالای مصرف سوخت‌های فسیلی، در کلانشهر مشهد پاکسازی مستمر و حذف دوده و غبار ثبیت شـده بر سطح گیاهان، به عنوان یکی از راه‌های تقویت عملکرد و کارایی فضای سبز بسـیار ضروری است. سلامی خاطرنشان کرد: شسـت و شوی درختان با هدف مرطوب کردن و افزایش رطوبـت محدوده تاج درخت و حفظ رطوبت اطـراف برگ‌ها، موجب تداوم فتوسـنتز گیاه و شادابی و سرسـبزی درختان بـرای مدت طولانی‌تـر می‌شـود. وی اضافه کرد: ارتقای سلامت هوای شهر، حفظ طراوت و شـادابی درختـان، کاهـش مصرف سـموم شـیمیایی، کنترل و کاهش جمعیـت آفات از اهداف و مزایای شست و شوی درختان سطح شهر است.

معاون عمران، حمل و نقل و ترافیک شهرداری مشهد خبرداد:

بهره‌برداری ازطرح بازگشایی مسیرکوشش تا خلج در بهمن ماه امسال

مشهد-خبرنگارروزنامه جمهوری اسلامی: معاون عمران، حمل و نقل و ترافیک شهرداری مشهداز افتتاح پروژه بازگشایی مسیرکوشش تا خلج در بهمن ماه امسال خبرداد.

خلیـل‌الله کاظمی با بیان این مطلب اظهار کرد: بازگشایی مسـیر کوشش تا خلج یکی از خواسته‌های چندین سـاله ساکنان این منطقه اسـت که با هدف بازگشایی انتهای کوشش و اتصال آن به شریان اصلی شهر در اردیبهشت سال گذشته آغاز شده است.

وی افـزود: اجرای این پروژه باعث کاهش ترافیـک خیابان‌های کوشـش و قائم(عج) و اتصـال این معبـر به خیابان‌های خلـج، قائم، بولوارنمـاز و دسترسـی راحت‌تـر بـه منطقه گردشگری هفت حوض خواهد شد.

معـاون عمران، حمـل و نقـل و ترافیک شـهرداری مشـهد بیان کرد: درحـال حاضر عملیات اجرایی پروژه از جمله پیاده روسـازی، زیرسـازی، آسـفالت معبر، اجرای آیلند فضای سـبز و تامیـن روشـنایی به سـرعت درحال انجام اسـت. کاظمی با اشاره به این که پروژه بازگشـایی کوشـش تا خلج بهمن ماه سـال جاری آمـاده بهره‌برداری خواهد بـود، گفت: اجرای این پروژه مبلغ ۳۰ میلیارد تومان هزینه در برخواهد داشت.

افتتاح دومین مرکز طب کار رانندگان در شهرستان گناباد

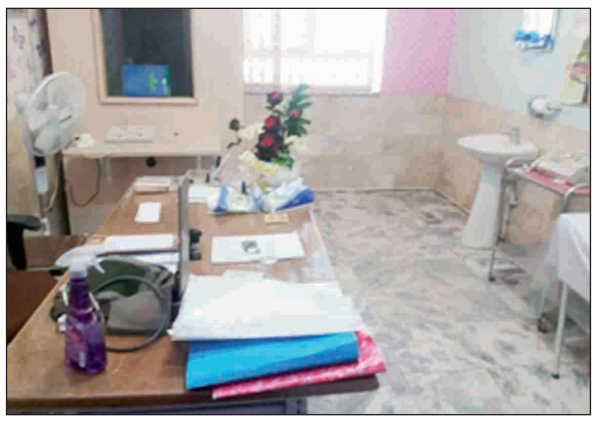

مشهد-خبرنگارروزنامه جمهوری اسلامی: دومین مرکز طب کار رانندگان در شهرسـتان گناباد افتتاح شد.

در همیـن رابطه،گنجعلی رئیس راهداری شهرسـتان گناباد درسخنانی بااشـاره به نیاز مبـرم رانندگان بـه انجام معاینات سـلامت شـغلی اظهار داشـت: هـدف از انجـام این معاینـات ارتقای سـلامت جسـمی و روحی رانـنـدگان حرفه‌ای برون شـهری و همچنین افزایـش ضریب ایمنی حمـل و نقل جاده‌ای می‌باشـد و به اسـتناد بند ۵ ماده ۳ آیین نامه حمـل و نقل بار و مسـافر و با هدف کاهش تصادفات جاده‌ای ناشـی از عوامل انسـانی، معاینـات شـغلی رانندگان باید توسـط مرکز طب کار و براسـاس دسـتور العمـل اجرایی نحوه معاینات پزشکی و ضوابط صدور کارت صحت و سـلامت رانـنـدگان ابلاغی وزارت بهداشـت و درمان و آموزش پزشـکی کشور انجام می‌شود.

وی یاد آور شـد: در شهرستان گناباد قبلا یـک مرکز طب کار وجود داشـت که باتوجه به تعداد زیاد رانندگان خوشـبختانه در سـال جاری بـا پیگیری‌های ایـن اداره یک مرکز طـب کار به این بخش اضافه شـد که نقش قابل توجهی در سـلامت رانندگان و رضایت اجتماعی داشته است.

ساخت جایگاه عرضه سوخت در خراسان رضوی حمایت می‌شود

مشهد-خبرنگارروزنامه جمهوری اسلامی: سیاست شـرکت ملی پخـش فرآورده‌های نفتی ایجاد بسـتر لازم برای سـرمایه‌گذاری بخش خصوصی در ساخت جایگاه است به خصوص که امسال هم به نام جهش تولید نام‌گذاری شـده اسـت و این امر جز با حمایت از سـرمایه‌گذاران و تولیدکنندگان محقق نمی‌شـود. معـاون بازرگانی شـرکت ملی پخـش فرآورده‌های نفتی منطقه خراسان رضوی با بیان این مطلب گفت: شرکت ملی پخش فرآورده‌های نفتی خراسان رضوی در سال جهش تولید آمادگی کامل برای تامین سوخت بخش‌های مختلف کشـاورزی و صنعتی را داراست و چنانچه در هر حوزه مشـکلی وجود داشـته باشد و به این شـرکت اعلام شود به سـرعت بررسی و مرتفع خواهد شد.

حسـن افتخاری افزود: این شرکت به طور مستمر درحـال پایش دسـتورالعمل‌ها بـه منظور تسـهیل در رونـد سوخت‌رسـانی به تمـام متقاضیـان اعم از مصرف‌کننـدگان و تولیدکنندگان اسـت و در همین راستا مکاتباتی با سازمان‌های متولی انجام داده است تا مشکلات ناشی از سوخت‌رسانی را در کمترین زمان شناسایی و حل و فصل کنند و در خصوص کارخانه‌ها و صنایعـی کـه طبق اعـلام شـرکت گاز متصل به خطوط سراسـری انتقال گاز نباشـند یـا به هر دلیلی گاز مورد نیاز آنها قطع شود تا زمان نیاز، سوخت مایع تحویل آنان می‌شـود.وی ادامـه داد: هم اینک ۲۶۴ جایگاه سوخت مایع و سی.ان.جی در این منطقه فعال است که از این تعداد ۱۳۰ جایگاه سوخت مایع بنزین و نفـت گاز و ۱۳۴ جایـگاه مربوط به توزیع سـوخت سی. ان. جی است.

«پیام ایمنی: بیایید ایمن فکر کنیم، ایمن عمل کنیم تا ایمن بمانیم.»

وزارت راه و شهرسازی
سازمان راهداری و حمل و نقل جاده‌ای
اداره کل راهداری و حمل و نقل جاده‌ای
استان خراسان رضوی

فراخوان مناقصه عمومی با ارزیابی ساده
نوبت دوم

اداره کل راهـداری و حمـل و نقـل جاده‌ای اسـتان خراسـان رضوی در نظـر دارد مناقصات به شـرح ذیل را از طریق سـامانه الکترونیکـی دولـت برگـزار نماید. کلیه مراحـل فراخوان مناقصـات از دریافت و تحویل اسـناد مناقصات از طریق درگاه سـامانه الکترونیکی دولـت (سـتاد) انجام خواهد شـد و لازم اسـت مناقصه‌گران در صورت عـدم عضویت قبلی مراحل ثبت‌نام در سـایت مذکور و دریافـت گواهی امضای الکترونیکی را جهت شرکت در مناقصه محقق سازند. تاریخ انتشار در سامانه ۹۹/۰۳/۲۵ می‌باشد.

شماره مناقصه	موضوع مناقصه	شهرستان	مبلغ برآورد (ریال)	مبلغ تضمین شرکت درمناقصه (ریال)
۹۹/۳۱/۳۱	اجرای ابنیه فنی و آسفالت گرم راه رستایی پاکتل (نوبت چهارم)	قوچان	۱۶/۴۵۷/۹۹۴/۵۳۶	۸۲۲/۸۹۹/۷۲۷

-نوع تضمین شرکت در مناقصه می‌بایست به صورت ضمانت‌نامه بانکی و یا فیش واریز مبلغ در وجه اداره کل باشد.
-مهلت دریافت اسناد مناقصه: تا ساعت ۱۳:۰۰ روز دوشنبه تاریخ ۹۹/۰۴/۰۲
-مهلت ارسال پاسخ پیشنهادات از طریق سامانه: تا ساعت ۱۳:۰۰ روز پنجشنبه تاریخ ۹۹/۰۴/۱۲
-تاریخ و ساعت بازگشایی پاکات مناقصه: ساعت ۹ صبح روز شنبه تاریخ ۹۹/۰۴/۱۴
-اطلاعـات تمـاس دسـتگاه مناقصه‌گزار: مشـهد - انتهای خیابان فدائیان اسـلام - کدپسـتی ۹۱۷۳۶۹۵۶۳۶ - تلفـن تمـاس ۸-۳۳۴۱۲۰۲۴-۰۵۱ و نمابر: ۳۳۴۳۵۸۸۸-۰۵۱
-اطلاعات تکمیلی در اسناد می‌باشد.
-اطلاعات تماس سامانه ستاد (راهبری و پشتیبانی): ۴۱۹۳۴-۰۲۱
-جهت کسب اطلاعات می‌توانید به آدرس سایت زیر رجوع نمایید:
آدرس سامانه تدارکات الکترونیکی دولت (ستاد): www.setadiran.ir
شناسه آگهی: ۸۷۴۹۰۰

اداره کل راهداری و حمل و نقل جاده‌ای استان خراسان رضوی

افزایش چشمگیر معاملات آپارتمانی در تهران

براسـاس آمار منتشـره ازسـوی بانک مرکزی در اردیبهشـت امسـال، میزان معاملات آپارتمان‌های مسکونی در تهران نسبت به ماه گذشته بیش از ۸۰۰ درصد افزایش داشته است.

به گزارش ایسـنا، نـگاه آماری به وضعیت سـاختمان ایران در اردیبهشـت ماه نشـان می‌دهد که شامخ (شـاخص مدیران خرید) سـاختمان در اردیبهشـت مـاه در رتبـه ۶۰٫۵۵ قـرار گرفتـه که نشـان‌دهنده بهبود وضعیت بخش سـاختمان دراردیبهشت ۱۳۹۹ و افزایـش دو برابری میـزان فعالیت‌های تولیـدی و ارائه خدمات ساختمانی نسبت به ماه قبل است.

مرکـز آمـار و برنامه‌ریزی اتاق تعاون ایران در گزارشـی اعلام کرده اسـت که با توجه به رکود بی‌سـابقه فعالیت‌های سـاختمانی در فروردین ماه و از سـرگیری فعالیت‌ها در اردیبهشـت، شـاخص میزان فعالیت‌های انجام شده (تولیدی و خدماتی) نسبت به ماه قبل افزایش قابل ملاحظه‌ای را نشـان می‌دهد و این مؤلفه، بیشـترین مقدار شاخص در بین مؤلفه‌های اصلی شامخ به شمار می‌رود.

بررسی‌های آماری نشان می‌دهد که در بخش مسکونی همزمان با گشـایش فعالیت دفاتر معاملات املاک، کنترل نسـبی شـیوع ویروس کرونا و افزایش مراجعات حضوری برای خرید مسـکن در اردیبهشت ماه، میزان معاملات مسـکن افزایش چشمگیری یافته اسـت؛ به نحوی که مطابق گزارش بانک مرکزی میزان معاملات آپارتمان‌های مسـکونی در تهران نسبت به ماه قبل ۸۰۹٫۹ درصد افزایش پیدا کرد.

همچنین قیمت مسکن در تهران به عنوان نمونه آماری بزرگ از کل کشـور تورم ماهانه ۱۱ درصدی را تجربه کرد که در این قضیه عواملـی همچون تورم عمومی، انتظـارات تورمی به دنبال افزایش نرخ ارز و افزایش معاملات سـوداگرانه، افزایش محسـوس قیمت مسکن را موجب شد.

در بخش تولید تجهیزات سـاختمانی تحت تأثیر نوسانات ارزی، تداوم مشـکلات موجود در حوزه واردات مواد اولیه و بسـته بودن راه‌هـای مـرزی، فعالیت‌های تولیـد و خدمات هرچنـد در مقیاس ماهانه افزایش یافته اما نسـبت به مدت مشابه سال قبل با کاهش شدیدی روبرو بوده است.البته در بخش عمرانی به دنبال تصمیمات دولت مبنی بر افزایش بودجه بخش عمرانی در ماه‌های آتی، رونق فعالیت‌های عمرانی در ماه‌های آینده پیش‌بینی می‌شود.

بررسـی مؤلفه‌های شامخ سـاختمان حاکی از آن است که تمام مؤلفه‌های اثرگذار در بخش سـاختمان طی اردیبهشـت ماه با رشد قابل توجهی نسبت به ماه قبل مواجه بوده است؛ بنحوی که میزان سفارشـات جدیـد مشـتریان از ۲۰٫۶۲ درصـد در فروردین ماه به ۵۷٫۲۲ درصد در اردیبهشـت ماه رسیده و قیمت خرید مواد اولیه و لوازم مورد نیاز از ۷۰ درصد به ۸۳٫۸۹ درصد رسیده است. همچنین میزان استخدام و بکارگیری نیروی انسانی در اردیبهشت ماه ۴۱٫۶۷ درصد بوده که نسبت به فروردین ماه درصد رشد داشته است.

بـا توجه بـه افزایش قابل ملاحظه عدد شـامخ کل (شـاخص مدیـران خرید) نسـبت به ماه قبل و قرار گرفتـن آن بر روی عدد ۶۰٫۵۵ میزان فعالیت‌های تولیدی یا ارائه خدمات ساختمانی نسبت به ماه قبل بیش از دو برابر افزایش داشـته، این درحالی اسـت که با تعطیلی بسـیاری از فعالیت‌های سـاختمانی طی این مدت روبرو بودیم.

این امـر به افزایش میزان سفارشـات جدید، خریـد مواد اولیه بیشـتر و بکارگیری نیروی انسانی بیشـتر منجر شده و کاهش ۳۲ درصدی پروژه‌های معوق و ناتمام را به دنبال داشته است.همچنین به دلیل افزایش تقاضا و تکمیل سفارشات معوق از ماه‌های گذشته، میـزان فروش بیش از ۲٫۵ برابر نسـبت به مـاه قبل افزایش یافته اسـت. با توجه به افزایش حجم فعالیت‌ها و آغاز بکار بسـیاری از مشاغل ساختمانی، میزان مصرف حامل‌های انرژی نیز بیشتر شده و شـاخص صادرات کالا و خدمات نسبت به ماه قبل روند افزایشی را در پیش گرفته است.

اتاق تعاون ایران برای نخسـتین بار در کشـور از مهرماه ۱۳۹۸ نسـبت به اجرای طرح شامخ سـاختمان اقدام کرده و نتیجه آن را ماهانه منتشر می‌کند.

رئیس سازمان حمایت:

حداکثر افزایش قیمت مجاز برای لوازم خانگی ۲۵ درصد است

رئیس سـازمان حمایت مصرف کنندگان و تولیدکنندگان گفت: براساس بررسی‌های انجام شده در ستاد تنظیم بازار حداکثر افزایش قیمت مجاز برای تلویزیون ۲۰ درصد و برای سایر لوازم خانگی ۲۵ درصد تعیین شده است.

بـه گـزارش خبرگزاری فـارس محمدرضـا تابش با اشـاره به مزیت‌های سـامانه جامع انبارها گفت: در بررسـی‌های انجام شـده از سـامانه جامع انبارها رشد بازرسـی‌ها را در سال ۹۸ نسبت به ۹۷ داریم.رئیس سـازمان حمایت مصرف کننـدگان و تولیدکنندگان با اشـاره به سـامانه گارانتی بیان داشـت: این سـامانه دو هفته آینده رونمایی خواهد شـد که نقش قابل توجهی در کنترل بازار کالاهای مصرفی و با دوام خواهد داشت. تابش با اشاره به مصوبه ستاد تنظیم بازار اظهار داشـت: براساس این مصوبه ثبت قیمت لوازم خانگی در سـامانه ۱۲۴ الزامی اسـت و هر ذینفعی فارغ از اینکه کالای لوازم خانگی آن تولید داخل و غیره و فارغ از نوع بزند مکلف است قیمت عرضه را در سـامانه ۱۲۴ ثبت کند.وی در مورد افزایش قیمت لوازم خانگی بیان داشـت: براساس بررسی‌های انجام شده در ستاد تنظیم بازار حداکثـر افزایش قیمت مجاز برای تلویزیون ۲۰ درصد و برای سایر لوازم خانگی ۲۵ درصد تعیین شده است.

فاصلـه ۱۰ درصد قیمت کارخانه و بازار خودرو نهایی نشده است

رئیس سـازمان حمایت از مصرف‌کننـدگان و تولیدکنندگان در پاسـخ به این سؤال که چرا علیرغم اینکه قرار بود که قیمت خودرو در کف بازار شـامل قیمت درب کارخانه به علاوه حداکثر ۱۰ درصد سـود باشـد اما این موضوع اجرا نمی‌شود گفت: پیشـنهاد سازمان حمایـت در مورد قیمت خودرو این بود که ۱۰ درصد بالاتر از قیمت مصـوب خودرو به عنوان منشـاء تعزیر در نظر گرفته شـود که این موضوع به کمیته‌های مربوطه ارسال شده و در دست بررسی است.

وی بـا بیـان اینکه امـا دیدگاه‌های متفاوتی در ایـن باره وجود دارد، گفـت: برخـی معتقدند که قیمت مصوب بـرای خودرو وجود دارد بنابراین قیمت‌های بازاری باید بر مبنای عرضه و تقاضا باشـد. تابش اظهار داشت: اما سازمان حمایت در این خصوص معتقد است که باید سقف قیمت در بازار تعیین شود.

رئیس سـازمان حمایت مصرف‌کننـدگان و تولیدکنندگان بیان داشـت: موضوع مذکور پس از نهایی شدن در کمیته‌های مذکور به سـتاد تنظیم بازار ارسال و تصمیم نهایی در آنجا اجرایی خواهد شد. وی افـزود: درحال حاضر جمع‌بندی در مـورد قیمت خودرو بر این اساس اسـت که قیمت خودرو توسط شـورای رقابت اعلام شود و لذا آنالیز قیمتی و اعلام قیمت نهایی خودروها باید توسـط این شورا بررسی و اعلام شود.

تابـش از بازرسـی ۵ قلم کالا از جمله برنج، شـکر، لاسـتیک، خودرو، نهاده‌های به عنوان اولویت‌های بازرسی هفته جاری و هفته آینده سـازمان حمایت خبرداد. وی بیان داشت: اقلام مذکور علاوه بر ۱۰۰ قلم کالایی اسـت که هر روز توسـط بازرسان این سازمان مورد بازرسی قرار می‌گیرد.

تابش اظهار داشت: در حوزه برخوردی از ابتدای سال جاری ۲۴۰ فقره پرونده توسـط سازمان حمایت به سـازمان تعزیرات حکومتی ارسـال شـده که حدود دو برابر آمار سال گذشـته است، وی بیان داشـت: در سال ۹۷ نیز تعداد ۹۹۴ پرونده قیمتی در سازمان حمایت بررسـی شد که نسبت به سال ۹۸ رشد با رشد ۹۸ درصدی به هزار و ۹۴۶ پرونده رسید.

شمار رسته‌های شغلی آسیب‌دیده از کرونا افزایش یافت

بانک مرکزی اعلام کرد که فهرست کسب و کارهای آسیب‌دیده از بیماری کرونا به ۱۴ رسته افزایش یافت.

بانـک مرکزی در بخشـنامه‌ای به تمامی بانک‌ها و موسسـات اعتبـاری اعـلام کـرد: واحدهـای پرورش مـرغ گوشـتی و مرغ مادرگوشتی، مراکز تولید محصولات گلخانه‌ای سبزی و صیفی‌جات صادراتـی و مراکـز تولیـد و عرضه گل و گیاهـان زینتی و ماهیان زینتـی (وزارت جهـاد کشـاورزی) بـه عنوان رسـته چهاردهم به فهرسـت رسته‌های کسـب و کارهای آسـیب‌دیده از بیماری کرونا اضافه می‌شـود این تصمیم با با تصویب «کارگروه بررسی و مقابله با پیامدهای اقتصادی ناشـی از شیوع ویروس کرونا» و ابلاغ معاون اقتصادی رئیس جمهوری اجرایی شـده است.بانک مرکزی خواسته است این تصمیم به تمامی واحدهای بانک‌ها و مؤسسه‌های اعتباری غیربانکی ابلاغ و بر حسن اجرای آن نظارت دقیق به عمل آید.

به گزارش ایرنا، رسـته‌های شـغلی آسیب دیده از کرونا براساس ضوابط تعیین شـده قادر به ارایه درخواسـت اسـتفاده از تسهیلات بانکی برای مقابله با پیامدهای بیماری کرونا هستند.

آغاز پرداخت تسهیلات به مشاغل آسیب دیده

در همین حال بنگاه‌های آسیب‌دیده از کرونا از روز شنبه می‌توانند برای تکمیل فرایند وام، به ۲۰ شعبه بانک عامل تعیین‌شده مراجعه و تسهیلات را دریافت کنند.

پس از شـیوع کرونا در کشور، بسیاری از کسب و کارها تعطیل و کارگران و کارفرمایان خانه نشـین شـدند. براساس اعلام وزارت تعاون، ۲میلیون و ۲۰۰ هزار بنگاه در بحث کرونا آسیب جدی دیدند و حدود یک میلیون و ۲۰۰ هزار بنگاه کد بیمه‌ای داشتند و از طریق بانک اطلاعاتی سازمان تأمین اجتماعی قابل شناسایی بودند.

این بنگاه‌ها حدود ۶ میلیون شـاغل را در برداشتند که حدود دو میلیون و ۸۰۰هزار نفر از آنها بیمه نداشـتند و حدود سـه میلیون و ۲۰۰ هزار نفربیمـه بودند.بنابراین دولت تصمیـم گرفت با اعطای تسهیلات از بیکار شدن دایمی افرادی که تحت تأثیر ویروس کرونا خانه نشـین شـده بودند، جلوگیری و از فرصت‌های شغلی حمایت کند. در این زمینه تصمیم بر آن شـد تا پایان خردادماه مبلغی برای کارفرمایان پرداخت شـود تا بخشـی از مشکلاتشـان را برطرف و اثرات شیوع کرونا به حداقل برسد.

پس از بررسـی‌های انجام شده در ستاد ملی کرونا و برابر اعلام بانک مرکزی، ۱۴ رسـته اصلی با ۵۵ زیررسـته که یک میلیون و ۲۰۰ بنگاه را دربرمی‌گیرد مشـمول دریافت وام شناسـایی شدند و برای کارفرمایان این بنگاه‌ها پیامک برای ثبت اطلاعات در سامانه کارا ارسال شد.

براساس اعلام دولت، رقم تسهیلات پرداختی به تعداد کارگران در هر بنگاه بسـتگی داشـت و به ازای هر کارگر شاغل ۱۲ میلیون تومان به کارفرمای متقاضی پرداخت می‌شـد اما سپس وزارت کار از تسهیل شرایط خبر داد و گفت چنانچه بنگاهی حتی اگر یک نفر نیروی کار خود را حفظ کند مشمول دریافت وام می‌شود.

تاکنـون ۲۲۸ هزار بنگاه در سـامانه کارا ثبتنـام و ۱۲۶ هزار بنگاه واجد شرایط بوده‌اند که ۲۳۸ هزار نفر اشتغال مشمول حمایت شـده‌اند و حدود ۷۵ هـزار پرونده در بانک‌های ۲۰ گانه تشـکیل شده است. از روز شـنبه افراد متقاضی ثبت‌نام شده که پرونده‌شان به بانک ارسـال شده به شـعب منتخب خود مراجعه و تسهیلات را دریافت خواهند کرد.

تسـهیلات در نظر گرفته شـده بـرای این منظـور ۱۲ تا ۲۰۰ میلیون تومان با سـود ۱۲ درصد برای بنگاه‌هایـی که کد بیمه‌ای دارند پرداخت می‌شـود، البته معاون توسـعه کارآفرینی و اشـتغال وزارت کار اعلام کرد در مرحله بعد در نظر داریم ساز و کاری برای پرداخت تسهیلات به واحدهایی که کد بیمه‌ای ندارند نیز تهیه کنیم اما اولویت اول با واحدهای دارای کد بیمه‌ای است.

طبـق مصوبه کارگـروه مقابله با پیامدهای اقتصادی ناشـی از شـیوع کرونا نرخ سود تسـهیلات ۱۲ درصد اسـت و برای اینکه فشـار زیادی به کارفرمایان وارد نشـود بازپرداخت این تسهیلات بعد از یک ماه تنفس و از مهرماه شروع می‌شود و دوره بازپرداخت ۲۴ ماهـه خواهد بود. برای دریافت تسـهیلات بـا مبالغ مختلف، وثیقه‌هـای متفاوتی نیاز اسـت. به طـور مثال بـرای مبالغ تا ۱۲ میلیون تومان تنها ارائه سـفته توسـط متقاضی کافی است اما در تسـهیلات ۱۲ تا ۴۸ میلیون تومانی علاوه بر سـفته، معرفی یک ضامن ضروری خواهد بود.

در تسـهیلات بین ۴۸ تا ۱۲۰ میلیون تومان نیز علاوه بر سفته تعداد ضامن‌ها به دو نفر اضافه می‌شـود. برای تسـهیلات ۱۲۰ تا ۱۸۰ میلیون تومان علاوه بر ارائه سـفته توسط متقاضی معرفی سه ضامن الزامی است.

اما شرایط دریافت تسهیلات بیش از ۱۸۰ میلیون تومان متفاوت است و باید تضمین‌ها ازسوی صندوق ضمانت صادر شود. همچنین تأکید شـده که رقم سفته ارائه شده توسـط فرد متقاضی ۵,۱ برابر اصل و سود تسهیلات خواهد بود.

نداشتن پلاک فعال در هر خانواده ؛ شرط جدید کمیته خودرو برای فروش

کمیته خودرو مصوب کرد عدم خرید خودرو ظرف ۴۸ ماه گذشته از خودروسازان و دارا نبودن پلاک فعال در هر خانواده، شروط جدید برای ثبت‌نام متقاضیان در فروش فوق‌العاده تابسـتان خودروسازان است.

براسـاس مصوبـات دیگر کمیته خودرو مقرر شـد تـا در پیش فروش‌هـای آتی شـرط عدم خرید خودرو ظرف ۴۸ ماه گذشـته از خودروسازان ملاک عمل بعنوان شرایط ثبت‌نام قرار گیرد.

در عین حال، یکی از شـروط ثبت‌نام در مرحله فروش فوق‌العاده خودرو در فصل تابستان نیز، نبود پلاک فعال در هر خانواده است.

بنا به اعلام خودروسـازان، تولید و تحویل گـروه صنعتی ایران خودرو به ترتیب با ۱۸ درصد و ۵۰ درصد رشد و تحویل محصولات گروه خودروسازی سایپا نیز با ۵۵ درصد افزایش مواجه بوده است.

در این جلسـه علاوه بر بررسی روند تولید خودرو، مقرر گردید تا موضوع تخصیص ارز مورد نیاز ترخیص قطعات خودرو با هماهنگی وزارت صنعـت، معدن و تجارت، بانک مرکزی و گمرک ایران مورد پیگیری واقع شود.

اقـدام برای تکمیل ۴۵ هزار دسـتگاه خـودروی موجود در کف کارخانه‌ها از جمله دیگر مصوبات کمیته خودرو بود.

موضوع قیمت خودرو نیز یکی از مباحث مطرح شـده در جلسـه امروز جمعه ۲۳ خرداد کمیته خودرو بود که براساس آن مقرر گردید تا جلسات مشترکی ازسوی سازمان گسترش و نوسازی صنایع ایران و سازمان حمایت با شورای رقابت برگزار شود.

براسـاس اعلام گروه صنعتی ایران خـودرو، تحویل خودروهای فروش فوق‌العاده ویژه ایام عید سعید فطر از هفته آینده آغاز خواهد شد.

کاهش ارزبری و افزایش سـاخت داخل قطعات خودرو، از جمله مصوبات دیگر کمیته خودرو بود که براسـاس آن مقرر گردید تا در جلسات بعدی کمیته خودرو، موضوع ساخت داخلی و کاهش ارزبری

صنعت خودروی کشـور مورد بحث و بررسی قرار گیرد؛ ضمن اینکه خودروسازان مکلف شدند تا فهرست قطعات دارای ارزبری و میزان ارز مـورد نیاز آنها را بـه صورت هفتگی به کمیتـه خودرو گزارش دهند.

برنـدگان قرعه‌کشـی پیش‌فـروش ایران‌خـودرو مشخص شدند

گروه صنعتی ایران‌خودرو نتایج قرعه‌کشـی پیش‌فروش ۴۵ هزار دستگاه خود را که صبح دیروز انجام شده بود، منتشر کرد.

صبح روز گذشـته گروه خودروسـازی ایران‌خـودرو از میان ۱,۵ میلیون نفری که در طرح پیش‌فروش یکسـاله این شرکت برای ۴۵ هزار دسـتگاه خودرو که در قالب ۱۲ مدل از محصولات ارائه شـده بود، قرعه‌کشـی کرد. ثبت‌نام این طـرح از ۱۸ لغایت ۲۰ خرداد ماه انجام شده است.

نتایج پیش‌فروش‌های یکساله از طریق سایت رسمی این گروه خودروسـازی منتشر شد. مشـتریان می‌توانند برای مشاهده اسامی برنده‌شدگان در قرعه کشی به این لینک مراجعه کنند.

این نتایج علاوه بر سـایت رسـمی این شرکت به آدرس نشانی esale.ikco.ir، از طریق پیامک نیز برای مشـتریان برنده اعلام خواهد شـد. مشتریان منتخب از ساعت ۱۰ صبح امروز(یکشنبه ۲۵ خردادماه) به مدت ۷۲ ساعت برای واریز وجوه علی‌الحساب فرصت دارند. در صورت عدم واریز وجه برندگان این قرعه‌کشی، افراد رزرو جایگزیـن خواهند شـد. در این طرح، خودروها در بـازه چهار ماه تا ۱۲ماهه و براسـاس اولویت قرعه‌کشـی به مشـتریان تحویل داده خواهد شد.

لازم به ذکر است که در زمان صدور دعوتنامه جهت تکمیل وجه در طـرح پیش‌فروش مبلغ یک میلیون تومان به عنوان تسـهیلات درنظر گرفته خواهد شد.

مابه‌التفاوت قیمت خودرو در زمان ارسـال دعوت‌نامه و به قیمت مصوب روز از مشتریان اخذ می‌شود.

سند فروش خودرو تا مدت یکساله رهن، نزد شرکت ایران خودرو باقی خواهد ماند و پس از تسویه حساب مشتری و فک رهن تحویل مشتریان می‌شود.

امـکان صلح و نقل و انتقال خودرو بـه صورت وکالتی در هیچ یک از روش‌های فروش فوق‌العاده و پیش فروش مطابق با مصوبات کمیته خودرو وجود ندارد.

وزیر راه و شهرسازی:

نیازمندان واقعی از طرح ملی مسکن بهره‌مند می‌شوند

وزیر راه و شهرسـازی با بیان اینکه پرونده مسکن مهر تا ماه آینده بسـته می‌شود، گفت: طرح اقدام ملی مسکن نیز در دسـتور کار قرار گرفته و تمام افراد واجد شرایط در قالب این طرح صاحب مسکن می‌شوند.

محمد اسـلامی در حاشـیه بازدید از بانـد اصلی فرودگاه اردبیـل در جمع خبرنگاران افـزود: تمهیدات جدیدی هم به دسـتور رئیس‌جمهوری تدارک دیده شده است که این طرح را بصورت فراگیر شـروع کنیم تا سـاماندهی مسکن با هدف خانه‌دار شدن مردم صورت گیرد.

وی افـزود: هم در بحث تعرفه زمین و هم تسـهیلات و بکارگیری تکنولوژی نوین اقدامات مؤثری در طرح ملی اقدام صورت می‌گیرد تا جریان تولید مسکن به جریان پایدار تبدیل شود.

او همچنیـن به اهتمـام دولت برای توسـعه بزرگراه‌ها و خطوط ریلی کشـور اشـاره کـرد و گفـت: محرومیت‌زدایی و ایمن‌سـازی جاده‌هـا از اولویت‌هـای کاری وزارت راه و شهرسازی است و در استان اردبیل هم احداث این مهم مورد توجه قرار گرفته تـا هم تصادفات جاده‌ای کاهش یابد و هم در بحث راه‌سازی و احداث راه‌های روستایی توازن منطقه‌ای رعایت شود.

وزیر مسکن و شهرسازی با اشاره به پروژه راه‌آهن اردبیل- میانه افزود: این طرح پیشرفت خوبی دارد و پیش‌بینی می‌شود تا پایان دولت دوازدهم به بهره‌برداری برسد.

اسـلامی گفت: یکی از وعده‌های رئیس‌جمهوری در سفر به این اسـتان تکمیل طرح راه‌آهن اردبیل - میانه بود که با توجـه به پیشـرفت قابل توجه پروژه خوشـبختانه این وعده درحال تحقق است.

وزیر راه و شهرسازی هدف از سفر یک روزه خود به استان اردبیل را بازدید از پروژه‌های زیرسـاختی و عمرانی در دست اجرا در اسـتان ذکر کرد و گفت: اغلـب حوزه‌های ماموریتی وزارتخانه در این اسـتان دارای پروژه‌های فعال از جمله باند اصلی فرودگاه اردبیل اسـت که با تکمیل آن، هم ظرفیت و هم تجهیـزات ناوبری ارتقا یافته و پیش‌بینی شـده تا پایان شهریورماه افتتاح شود.

بازدید از بهسـازی باند اصلی فـرودگاه، بازدید از راه‌های در دسـت اجرا گرمی - بیله‌سـوار، پارس‌آباد - مشگین‌شهر، راه‌های اصلی هشـتجین- کوثر، اردبیل- سـرچم و ایستگاه راه‌آهـن از جملـه برنامه‌های سـفر یـک روزه وزیـر راه و شهرسازی به استان اردبیل است.

رئیس کل بانک مرکزی:

رشد اقتصادی بدون نفت در سال ۹۸ مثبت ۱,۱ درصد بود

رئیس کل بانک مرکزی گفت: رشـد اقتصادی بدون نفت در سـال ۹۸ معادل مثبت ۱,۱ درصد و رشـد گروه صنعت و معدن ۲,۳ درصد بوده اسـت. «عبدالناصر همتی» با انتشـار یادداشتی در صفحه اینستاگرام خود نوشت: همانگونه که قبلا بانک مرکزی پیش‌بینی کرده بود، گزارش تحولات اقتصادی بخش واقعی اقتصاد ایران در سـال ۹۸، بیانگر مثبت شـدن رشد اقتصاد بدون نفت کشور در سال گذشته است.

وی بـا تشـریح جزییات رشـد اقتصـادی در بخش‌های مختلـف، افزود: بر مبنـای بخش‌های فعالیت، رشـد بخش کشاورزی مثبت ۸,۸ درصد، گروه صنعت و معدن ۲,۳ درصد و خدمات عمدتا به خاطر شیوع کرونا درفصل آخر سال منفی ۰,۲ درصد بوده اسـت. رئیس کل بانک مرکزی ادامه داد: به علت کاهش درآمد نفت، رشـد این بخش منفی ۳۸,۷ درصد بـود که در نتیجه آن، رشـد اقتصادی با نفـت به منفی ۶,۵ درصد رسـید. وی گفت: این گزارش بـا در نظر گرفتن آمار عملکرد مناسـب بخش کشـاورزی و روند مثبت رشد بخش صنعت در نیمه دوم سـال (شامل ۶,۷ درصد در فصل سوم و ۱۰,۷ درصد در فصل چهارم) نشان‌دهنده رونق تولید در سال ۹۸و نوید بخش تولید در سال ۹۹ است.

رئیس کل بانک مرکزی گفت: جزییات تحولات اقتصادی سال ۹۸ در روزهای آتی منتشر خواهد شد.

شاخص‌های بورس	
شاخص کل	۱۱۸۹۸۰۷,۲
شاخص صنعت	۱۰۴۴۳۱۳,۷
حجم معاملات	۷,۷۱۲ میلیون سهم
ارزش معاملات	۹۹,۱۰۱,۱۴۱ میلیون ریال
تعداد معاملات	۱,۲۷۶,۶۹۴
ارزش بازار	۴۴,۵۷۹,۸۲۴ میلیارد ریال

قیمت سکه، طلا و ارز (ریال)	
یک گرم طلا	۷,۳۷۲,۰۰۰
سکه امامی	۷۵,۴۱۰,۰۰۰
سکه بهار آزادی	۷۳,۰۷۰,۰۰۰
نیم سکه	۳۷,۸۳۰,۰۰۰
ربع سکه	۲۰,۷۳۰,۰۰۰
سکه گرمی	۱۰,۷۲۰,۰۰۰
دلار	۱۷۷,۶۰۰
یورو	۱۹۷,۵۰۰
پوند	۲۲۷,۵۲۰

الزامات اخذ مالیات از مسکن و سپرده بانکی

مدیرعامل اسبق بانک مسکن الزامات سیاستی اخذ مالیات از بخش مسکن و سپرده بانکی را تشریح کرد.

با توجه به این که در سـال‌های گذشته، منابع نفتی دولت کاهـش پیدا کرده اسـت، دولت در تفکر بهبود سیاسـت‌های مالیاتی اسـت. در ماه‌های اخیر بحـث اخذ مالیات از خانه‌های خالی و سپرده‌های بانکی به گوش می‌رسد.

محمد هاشـم بت شکن، مدیرعامل اسـبق بانک مسکن، الزامات اجرایی شـدن این دو سیاسـت مالیاتی را تشریح کرد. وی وجود یک بانک توسـعه‌ای برای تعادل بخشـی در بخش مسـکن را لازم و ضروری دانسـت و گفت: بخش مسکن به طور طبیعی، در تمام دنیا وارد چرخه‌های رونق و رکود می‌شود، بنابراین باید در این بازار یک نهاد، نقش ضد چرخه تجاری ایفا کند و منظومه‌ای در بازار ایجاد شـکل بگیرد که این منظومه شـامل نهاد و قوانین و مقررات اسـت. این کارشناس مالی در خصوص اخذ مالیات از بخش مسـکن توضیح داد: اگر رفتار در بخش مسـکن سوداگرانه باشد، باید از سود حاصل مالیات اخذ شـود، اما این تنها یکی از ارکان ثبات بخشـی در بازار مسکن است، ضمن این که نمی‌توان انتظار داشت که در شرایطی که فضـای اقتصـاد کلان و متغیرهای کلیدی در ایـن بازار دچار نوسان شدند، بازار مسکن نیز از این التهابات آسیب نبیند. وی افزود: بنابراین اخذ مالیات به تنهایی نمی‌تواند شرایط ثبات در بازار مسـکن را فراهم کند، بلکه منظومه‌ای از فعالیت‌ها را باید در بازار مسکن شکل داد. بت شکن درباره سیاست اخذ مالیات از خانه‌های خالی گفت: به دلیل بی‌کشش بودن، بخش مسکن باید همواره یک موجودی از مسکن وجود داشته باشد. به بیان دیگر، ماهیت مسـکن به این شـکل نیسـت که اگر عرضه و تقاضا دچار مشـکل شـد، آن را بتوان بـا واردات تنظیم کرد، موضوعی که برای اقلامی نظیر گوشـت یا وسایل الکترونیکی رخ می‌دهـد. بنابرایـن مسـکن قابـل واردات نیسـت و باید ذخیره‌ای از آن در بازار وجود داشـته باشد. وی افزود: هنگامی که از مسکن صحبت می‌شود، تنها مسکن لاکچری را نباید در نظر گرفت، بلکه اتفاقا منظور، مسکن با رعایت اصول مصرف است، که متأسفانه در این بخش موجودی مسکن بسیار پایین است. بنابراین اگر مخالفتی درخصوص اخذ مالیات از خانه‌های خالی وجود داشـته به این دلیل بوده که موجودی این خانه‌ها افزایش پیدا کند. در نتیجه زمانی که قیمت خانه‌ها افزایش پیدا کرد، بتوان از این ذخیره برای کنترل قیمت بازار بهره برد. بت شکن در بخش دیگری از صحبت‌های خود درباره اخذ مالیات از سود سـپرده تأکید کرد: به نظر نمی‌رسد که این سیاست به خصوص در شرایط کنونی مناسب و راهگشا باشد، زیرا درحال حاضر بانک‌ها در کشـور یکی از مکان‌های مورد اعتماد جامعه برای سـپرده‌گذاری و همچنین تامین مالی بنگاه‌های تولیدی است. بنابراین در یک نظام بانک پایه، باید شرایط برای اعتماد به سپرده‌گذاری بالا باشد.

وی تأکید کرد: این سیاسـت نیاز به بازسازی ساختار بانکی کشور اسـت، به بیان دیگر باید اصلاحات بانکی صورت گیرد و قوانین شـفافی در این خصوص تعریف شـود و پس از آن با بررسـی دقیق این گونه سیاست‌ها اجرا شود. در غیر اینصورت فضای کنونی با التهاب بیشـتری روبرو می‌شود که نه به سود اقتصاد کشور و نه به نفع مردم خواهد بود.

راه‌اندازی دوباره ۱۵۰۰ واحد صنعتی راکد در سال جاری

مدیر تامین مالی و سـرمایه‌گذاری سازمان صنایع کوچک و شـهرک‌های صنعتی ایران از راه‌انـدازی دوباره یک هزار و ۵۰۰ واحد تولیدی و صنعتی راکد طی سـال جاری در کشـور خبر داد.

به گزارش خبرگزاری صدا و سـیما، فرشاد کهیاری، گفت: سـرمایه گذاری‌هـای زیادی در حوزه‌های تولیـدی و صنعتی کشـور انجام شده و این سرمایه گذاری‌ها به دلایل مختلف از جمله نبود بازار، اختلاف شرکا، عدم مطالعه و نیازسنجی دقیق و ... راکد و بدون اسـتفاده باقی مانده اسـت. تصمیم وزارت صنعت، معدن و تجارت بر این است که از این سرمایه گذاری‌ها به درستی استفاده شود. وی افزود: خصوصیت این جهت گیری این است که واحدها خیلی سـریع‌تر به بهره‌برداری می‌رسند، اشتغال سـریع‌تر به کار گرفته می‌شود و هزینه سرمایه‌گذاری هم کاهش پیدا می‌کند. در سـنوات گذشـته از همه ظرفیت‌ها در این زمینه اسـتفاده شده به نحوی که تاکنون هشت هزار و ۶۳۶ واحد به چرخه تولید بازگشته است.

به گفته این مقام مسـئول سال گذشـته یک هزار و ۴۴۴ واحد صنعتی کوچک و متوسـط در سطح کشور به چرخه تولید بازگشـته و امسـال هم یک هزار و ۵۰۰ واحد در دسـتور کار اسـت. انتظار بر این اسـت که همه اسـتان‌ها با حداکثر توان برنامه وزارت صمت در خصوص بازگرداندن واحدهای تولیدی و صنعتـی به چرخه تولید تلاش کنند تا این برنامه صد درصد محقق شـود. مدیر تأمین مالی و سرمایه‌گذاری سازمان صنایع کوچک و شـهرک‌های صنعتی ایران، ادامه داد: برای تحقق و عملیاتی شـدن این برنامه مصوب وزارت صمت در سه سطح نخسـت ازسوی سازمان‌های صنعت، معدن وتجارت و شرکت شـهرک‌های صنعتی استان‌ها، دوم سـازمان صنایع کوچک و شرکت شهرک‌های صنعتی ایران و سوم وزارت صنعت، معدن و تجارت نظارت انجام می‌شـود. هر سـال کـه در این زمینه برنامه‌ای مصوب شـده بیش از میزان مصوب راه‌اندازی مجدد واحدها انجام شده است. کهیاری با بیان اینکه صنعت کوچک و متوسـط قابلیت تحریم ندارد، گفت: این صنعت نقش مهمی در اشتغال، توسعه صادرات، پویایی تولید، رشد اقتصادی و ... دارد. جدا از راه‌اندازی واحدهای راکد و غیرفعال صنعتی، حفظ و تقویت واحدهای فعـال و افزایش ظرفیت تولید این واحدها نیز در دستور کار است. هم‌اکنون ۲۱ درصد واحدهای کوچک و متوسط در سطح کشور تعطیل هستند.

ضیافت نور
حضرت امام صادق علیه‌السلام فرمودند:
لکل شی اساس و اساس الاسلام حبنا اهل‌البیت
برای هر چیزی اساس و پایه‌ای می‌باشد و اساس و پایه اسلام هم دوستی و محبت ما اهل‌بیت است
اصول کافی، ج ۲، ص ۴۶

جمهوری اسلامی

یکشنبه ۲۵ خرداد ۱۳۹۹ - ۲۲ شوال ۱۴۴۱ - ۱۴ ژوئن ۲۰۲۰ - شماره ۱۱۷۲۷ - سال چل و دوم

روزنامه سیاسی اجتماعی صبح
مدیر مسئول و سردبیر مسیح مهاجری
نشانی تهران - بهارستان - اول خیابان مجاهدین اسلام - روبروی مجلس شورای اسلامی
تلفن ۷۷۶۴۴۴۲۰-۹ کد پستی ۱۱۵۴۹۱۷۷۱۱ نمابر ۷۷۶۴۴۴۱۸
نشانی الکترونیکی روزنامه جمهوری اسلامی www.jepress.ir
نشانی پست الکترونیکی info@jepress.ir

جهان و رسانه

گزارش «فارین‌پالیسی» از تلاش ترامپ برای از بین بردن برجام پیش از انتخابات آمریکا

نشریه فارین‌پالیسی در گزارشی نوشت که دولت ترامپ قصد دارد تا پیش از انتخابات ریاست جمهوری ۲۰۲۰ در این کشور برجام را به طور کامل نابود کند تا در صورت شکست ترامپ، دولت بعدی با زمین سوخته مواجه شود.

فارین‌پالیسی در این گزارش که بامداد دیروزمنتشر شد، با اشاره به تلاش دولت ترامپ برای تمدید تحریم‌های تسلیحاتی علیه ایران هنگام انقضای آن در مهرماه سال جاری و همچنین تهدید به استفاده از مکانیسم ماشه به‌رغم خروج از برجام، نوشت که این اقدام واشنگتن را در تقابل مستقیم با همپیمانان اروپایی و همچنین روسیه، چین و ایران قرار داده که خواهان حفظ این توافق هستند.

این گزارش همچنین با اشاره به مخالفت صریح روسیه، چین و اتحادیه اروپا با هرگونه حق استفاده آمریکا از قطعنامه ۲۲۳۱ به عنوان یکی از طرف‌های برجام به دلیل خروج این کشور از این توافق، ادامه داد: این نمایش واشنگتن نه تنها اعتبار توافق هسته‌ای ایران (برجام) را تهدید می‌کند، بلکه مشروعیت شورای امنیت سازمان ملل متحد را نیز به خطر می‌اندازد.

به نوشته فارین‌پالیسی، «ریچارد نفیو» مقام دولت باراک اوباما رئیس جمهوری پیشین آمریکا که در مذاکرات منجر به برجام نقش داشت، گفت: ین اقدام واشنگتن برای مخالفان برجام و کسانی که سازمان ملل را دوست ندارند، فرصتی طلایی است که با یک سنگ دو نشان بزنند. در بدترین حالت، برجام از بین می‌رود و سازمان ملل مهجور و خنثی می‌شود.

نفیو همچنین تأکید کرد که در صورت تمدید تحریم تسلیحاتی علیه ایران یا فعال شدن مکانیسم ماشه، دیگر تا مدت‌ها هیچ قطعنامه تحریم در شورای امنیت سازمان ملل تصویب نخواهدشد، زیرا کشورهای دیگر مثل چین و روسیه همکاری نخواهند کرد.

«جاناتان فالتون» کارشناس مسائل چین و خاورمیانه در شورای آتلانتیک این رویکرد دولت ترامپ را «خطا» دانست و گفت: موضوع کره شمالی و ایران را نمی‌توان بدون چین حل کرد، و در صورتی که برجام از بین برود موضوع کره شمالی قابل حل نیست، چراکه هیچ انگیزه‌ای برای همکاری نیست و هر توافقی ممکن است از بین برود.

فارین‌پالیسی در ادامه گزارش نوشت که آمریکا با پیش‌بینی همین بن‌بست به‌رغم مطرح کردن بحث تمدید تحریم تسلیحاتی علیه ایران از مدت‌ها پیش، هنوز این موضوع را به صورت رسمی در شورای امنیت برای مذاکره طرح نکرده است.

به نوشته این نشریه، به نظر می‌رسد تاکنون ایران، روسیه، چین و طرف‌های اروپایی برجام در صدد گرفتن زمان بوده‌اند که برجام را تا انتخابات ماه نوامبر (آبان‌ماه) در آمریکا زنده نگه‌دارند. اگر «جو بایدن» نامزد حزب دموکرات برای انتخابات ریاست جمهوری ایالات متحده پیروز شود، برجام احیا می‌شود.اما اینگونه به نظر می‌رسد که دولت ترامپ مصمم است سیاست زمین سوخته را اتخاذ کرده و مطمئن شود هر اتفاقی که در انتخابات نوامبر روی دهد، توافق هسته‌ای باراک اوباما باید نابود شود.

«الی گرانمایه» کارشناس روابط خارج شورای اروپایی در این باره گفت که عناصر ضدایرانی در آمریکا می‌خواهند هر چه از برجام مانده نابود شود تا هرگونه پل دیپلماتیک میان ایران و آمریکا بسته بماند.

«کلسی داونپورت» کارشناس عدم اشاعه در انجمن کنترل تسلیحات نیز با هشدار درباره اینکه تمدید تحریم تسلیحاتی علیه ایران همه تلاش‌ها برای عدم اشاعه هسته‌ای در جهان را به خطر می‌اندازد، به فارین‌پالیسی گفت: موضوع نابود کردن برجام و اطمینان از این است که هر دولتی که در آینده بر سر کار بیاید نتواند برجام را احیا کند.

گفتنی است ایران و قدرت‌های بزرگ در ژوئیه ۲۰۱۵ (مرداد ۱۳۹۴) به توافقی تاریخی دست یافتند که در برابر لغو تحریم‌ها، ایران فعالیت‌های هسته‌ای خود را محدود و برخی را متوقف کند اما در ماه می۲۰۱۸ (اردیبهشت ۱۳۹۷) ترامپ یکجانبه از این توافق خارج شد و تحریم‌ها را دوباره اعمال کرد.

مایک پمپئو وزیر امور خارجه آمریکا به تازگی برخلاف اظهارات گذشته خود، برگرفته از توطئه‌پردازان اندیشکده تروریستی و صهیونیستی بنیاد دفاع از دموکراسی مدعی شد آمریکا مشارکت‌کننده قطعنامه ۲۲۳۱ است و براساس بند ۱۱ آن می‌تواند خواستار تمدید ممنوعیت تسلیحاتی ایران شود.

روسیه، چین، برخی کشورهای اروپایی و ایران تأکید کرده‌اند این یک برداشت نادرست از قطعنامه است و آمریکا در هجدهم اردیبهشت سال ۱۳۹۸ به صراحت اعلام کرد به مشارکت خود در برجام خاتمه داده است.

تظاهرات فلسطینیان در محکومیت طرح تخریب گورستان اسلامی در شهر یافا

اهالی شهر اشغالی یافا در فلسطین اشغالی در اعتراض به طرح تخریب یک گورستان اسلامی قدیمی به نام گورستان الاسعاف، تظاهرات کردند.

به گزارش سرویس بین الملل خبرگزارس صداوسیما به نقل از شبکه تلویزیونی اسکای نیوز، اهالی شهر اشغالی یافا در فلسطین اشغالی در اعتراض به طرح تخریب یک گورستان اسلامی قدیمی به نام گورستان الاسعاف، تظاهرات کردند.

رژیم صهیونیستی تخریب این گورستان را به بهانه ساخت پناهگاهی برای آوارگان آغاز کرده است.

روز چهارشنبه نیز در شهر اشغالی یافا شاهد اعتراض فلسطینی‌ها به اقدامات اشغالگران صهیونیستی بود.

حملات گسترده ائتلاف سعودی به استان‌های یمن

منابع یمنی اعلام کردند طی ۲۴ ساعت گذشته ائتلاف سعودی بیش از صد بار آتش‌بس در استان الحدیده را نقض کرد.

به گزارش شبکه خبری المیادین، یک منبع نظامی یمنی اعلام کرد ائتلاف سعودی ظرف ۲۴ ساعت گذشته ۱۰۷ بار آتش‌بس الحدیده را نقض کرد.در استان صنعا جنگنده‌های ائتلاف سعودی ۲۱ حمله را به منطقه الخانق انجام دادند. این ائتلاف همچنین حملاتی را به منطقه الخسف در استان الجوف، منطقه مجزر در استان مأرب، منطقه العمشیه در استان عمران و منطقه بنی حسن و حیران در استان حجه انجام دادند.

ازسوی دیگر منطقه نصاب در استان شبوه که شاهد درگیری‌هایی میان نیروهای دولت مستعفی یمن و شورای انتقالی بود اکنون شاهد آرامش شکننده است. درگیری‌های پراکنده‌ای میان دو طرف در شهر جعار نیز رخ داد. در همین حال سازمان ملل درباره وخامت اوضاع بهداشتی در یمن به سبب شیوع کرونا و بحران مالی این سازمان برای کمک رسانی هشدار داد. سازمان ملل اعلام کرد ممکن است ارائه خدمات آبرسانی و مراقبت‌های بهداشتی به چهار میلیون یمنی متوقف

شود. سخنگوی کمیساریای عالی حقوق بشر سازمان ملل نیز گفت:«ما به سبب اوضاع دشوار یمن ناراحت هستیم. نظام مراقبت‌های بهداشتی در آستانه فروپاشی قرار گرفته است. نگران هستیم که شمار جان باختگان بر اثر شیوع کرونا، مالاریا، وبا، تب دنگی و دیگر بیماری‌ها بی‌حد و حصر باشد.»

هشدارهای بدون ضمانت اجرایی سازمان ملل درباره یمن

سازمان ملل سرانجام با صدای رساتری هشدار داد که با ادامه جنگ و روند جاری، سیستم بهداشتی یمن در آستانه نابودی است و بزودی از هم خواهد پاشید و از همین رو از کشورهایی که برای کمک به این کشور وعده داده اند، خواست هرچه سریعتر وارد عمل شوند اما از کشورهایی که بعضا خود عامل این فاجعه انسانی هستند، نامی نبرد و از متجاوز اصلی یعنی دولت سعودی، درخواستی برای قطع حملات و بمباران‌ها نکرد. آخرین برآوردهای سازمان ملل حکایت از آن دارد که در جامعه ۲۴ میلیون نفری یمن، از هر ۵ یمنی ۴ نفر نیازمند کمک برای ادامه حیات هستند و وضعیتشان بعد از گذشت ۵ سال از تجاوز ائتلاف عربی به رهبری سعودی، هر روز بدتر می‌شود. امروزه ملت یمن بعد از گذشت بیش از ۵ سال تجاوز سعودی‌ها، در معرض تهدید جدی کرونا قرار گرفته اند؛ مانند همه کشورها، اما با یک تفاوت، اینکه سایر کشورها در شرایط عادی به جنگ کرونا رفته‌اند و یمنی‌ها زیر بمباران بی‌وقفه سعودی‌ها به اماکن مسکونی و غیر نظامی!

پیام سید عمار حکیم در ششمین سالروز کشتار «اسپایکر»

رهبر جریان حکمت ملی عراق توئیتی را به مناسبت ششمین سالروز کشتار اسپایکر منتشر و رخدادها در پایگاه را "دردناک" توصیف کرد.

به گزارش ایسنا، به نقل از دفتر اطلاع‌رسانی جریان حکمت ملی عراق، سید عمار حکیم، رهبر جریان حکمت ملی در پیامی توئیتری ضمن گرامیداشت یاد شهدای حادثه اسپایکر گفت: ششمین سالروز کشتار اسپایکر یادآور حادثه‌ای دردناک است که زخمی خونبار خواهد ماند.

وی در این پیام نوشت: زشتی و فجیع بودن این حادثه وجدان‌های زنده را آزار می‌دهد. شاید رفتار منصفانه با خانواده‌های قربانیان و جاودانه کردن یاد آنها در کتاب‌های درسی و شناسایی اجساد بسیاری از شهیدان که تاکنون پیدا نشده به کاهش آثار مادی و معنوی این حادثه کمکی کند.

گروه تروریستی داعش درخرداد سال ۱۳۹۳ در جریان حمله به مناطق شمالی و غربی عراق و به ویژه استان صلاح الدین ۱۷۰۰ دانشجوی غیرمسلح در دانشکده نظامی اسپایکر را به طرز وحشیانه‌ای قتل عام کرد.

حماس: امارات عادی‌سازی روابط با اسراییل را گدایی می‌کند

بقیه از صفحه اول

العتیبه در مقاله‌ای در روزنامه صهیونیستی یدیعوت آحارونوت نوشت که امارات، اسراییلی‌ها را به اندیشیدن در زمینه گشایش روابط با جهان عرب از یک سو و اماراتی‌ها و به طور کلی کشورهای عربی را به اندیشیدن در زمینه عادی سازی مناسبات با اسراییل ازسوی دیگر تشویق کرده است. قاسم افزود: مایه تاسف است که سفیر امارات در واشنگتن در مقاله خود در روزنامه صهیونیستی یدیعوت آحارانوت، با افتخار عنوان می‌کند که کشورش تحرکات جنبش‌های مقاومت فلسطینی و عربی را محکوم کرده است.

سخنگوی حماس تصریح کرد: تکرار اظهارات سفیر امارات در واشنگتن مبنی بر اینکه وی به عنوان یکی از حاضران مراسم اعلام طرح معامله قرن در کاخ سفید حضور داشته، توهین به احساسات آحاد ملت فلسطین و امت اسلامی و آزادگان جهانی است که این معامله شوم را رد می‌کنند.

سفیر امارات در آمریکا در مقاله خود که با عنوان « یا الحاق کرانه باختری و یا بهبود روابط با اعراب » در روزنامه صهیونیستی « یدیعوت احارونوت » چاپ و منتشر شد، نوشت: الحاق کرانه باختری تمامی اهداف اسراییل در زمینه برقراری روابط امنیتی، اقتصادی و فرهنگی با جهان عرب را بر باد خواهد داد. امارات می‌تواند برای اسراییل دروازه‌ای به سوی کشورهای عربی و جهان بگشاید.

العتیبه در ادامه مقاله خود به خیانت کشورش به آرمان مقدس فلسطین و محور مقاومت افتخار و مباهات نموده و مدعی شد: امارات، حزب‌الله را در رده گروه‌های تروریستی قرار داد و رویکرد تحریک آمیز جنبش حماس را محکوم کرد.

به اعتقاد سفیر امارات در واشنگتن، « زمینه گسترده‌ای برای برقراری روابط گرم‌تر میان ابوظبی و تل‌آویو وجود دارد». العتیبه فاش ساخت که امارات طرح‌هایی را به پیش برده که به اسراییل امتیازات می‌بخشد.

کانال ۱۳ تلویزیون رژیم صهیونیستی نیز روز جمعه اعلام کرد که امارات مهمترین متحد مخفی راهبردی اسرائیل در نبرد با ایران است.

ازسوی دیگر جبهه مردمی برای آزادی فلسطین، اعلام کرد که امارات به رژیم صهیونیستی علیه منافع و امنیت ملت‌های عرب کمک می‌کند.به گزارش خبرگزاری آناتولی، جبهه مردمی برای آزادی فلسطین در بیانیه‌ای اعلام کرد: امارات موجب شده است تا اسرائیل بتواند اهداف خود علیه منافع و امنیت ملت‌های عرب را محقق سازد.

جبهه مردمی برای آزادی فلسطین همچنین، نسبت به خطر نقش ابوظبی از طریق عادی سازی روابط با رژیم صهیونیستی، هشدار داد.

فلسطینی‌ها راهپیمایی «بازگشت» در غزه را از سر می‌گیرند

کمیته عالی راهپیمایی بازگشت فلسطین، درحال بررسی از سرگیری دوباره این راهپیمایی‌ها است.

به گزارش ایسنا، به نوشته روزنامه فرامنطقه‌ای القدس العربی، به دنبال مخالفت‌ها با طرح نخست‌وزیر رژیم صهیونیستی مبنی بر الحاق بخش‌هایی از کرانه باختری به اراضی اشغالی، کرانه باختری شاهد افزایش مقاومت مردمی است و نوار غزه نیز روز جمعه مجددا شاهد پرواز دوباره بالن‌های حامل مواد آتش‌زا به سمت شهرک‌های اسرائیلی اطراف نوار غزه بود.

القدس العربی همچنین فاش کرد، کمیته عالی راهپیمایی بازگشت، برگزاری مجدد اعتراضات مردمی را بررسی می‌کند و به‌زودی دیدارهایی انجام می‌شود تا در آن برنامه‌های جدید و چگونگی فعالیت در مرحله آتی مورد بررسی قرار خواهد گرفت.

راهپیمایی‌های بازگشت و شکست محاصره نوار غزه از ۱۰فروردین ۱۳۹۷ مصادف با روز زمین و با هدف مطالبه بازگشت آوارگان فلسطینی به سرزمین‌های اشغالی فلسطین و شکست محاصره ۱۳ ساله غزه آغاز شد.

ترامپ احتمال باخت در انتخابات آمریکا را پذیرفت

دونالد ترامپ با پذیرفتن احتمال باخت در انتخابات ریاست جمهوری ۲۰۲۰ آمریکا گفت: در صورت باختن به کار خود ادامه می‌دهم و مشغول به کار دیگری می‌شوم.

ترامپ در مصاحبه با شبکه فاکس نیوز در پاسخ به اتهامات اخیر جو بایدن گفت: اگر انتخابات ماه نوامبر (آبان) برنده نشوم به کار خود ادامه می‌دهم و مشغول به کار دیگر می‌شوم.

رئیس جمهوری آمریکا تأکید کرد: فکر می‌کنم که این اتفاق (باختن در انتخابات ریاست جمهوری ۲۰۲۰) اتفاق بسیار ناراحت کننده‌ای برای کشور ما باشد.

بایدن نامزد حزب دموکرات و رقیب اصلی ترامپ در انتخابات ۲۰۲۰ روز چهارشنبه در مصاحبه با برنامه دیلی شو پیش‌بینی کرد که ترامپ قصد دارد این انتخابات را به سرقت ببرد.

بایدن آن را بزرگترین نگرانی نامید.

معاون رئیس جمهوری آمریکا در دوران باراک اوباما افزود: من مطمئن هستم که اگر ترامپ درصورت باخت در انتخابات از خروج از کاخ سفید امتناع کند، ارتش وی را تا بیرون کاخ سفید همراهی خواهد کرد.

برخی از فعالان و کارشناسان سیاسی بر این باورند که این احتمال وجود دارد که ترامپ حتی در صورت باختن در انتخابات از ترک کاخ سفید امتناع ورزد. درهمین مورد برخی از دموکرات‌ها نگران این هستند که ترامپ به نوعی تلاش کند تا در نتیجه انتخابات ۲۰۲۰ مداخله کند.

مشاور «الکاظمی»: عراق خواهان همکاری با همه کشورها جز اسرائیل است

مشاور نخست‌وزیر عراق با اشاره به ارزیابی مثبت بغداد از گفت‌وگوهای جاری با واشنگتن، تأکید کرد که کشورش خواهان همکاری و ارتباط با همه کشورهای جهان جز رژیم صهیونیستی است.

به گزارش خبرگزاری فارس، هشام داوود مشاور مصطفی الکاظمی نخست‌وزیر عراق اعلام کرد که کشورش برای همکاری با هر کشوری به استثنای رژیم صهیونیستی به دلیل اختلافات مبنایی و اصولی آماده است.

به نوشته پایگاه خبری «الاخباریه، وی با اشاره به ارزیابی عراق از گفت‌وگوی راهبردی میان بغداد و واشنگتن گفت که این گفت‌وگو موفقیت آمیز بوده و عراق در همکاری و تعامل با کشورهای جهان به استثنای اسرائیل – آن هم به دلایل مبنایی و اصولی ـ هیچ مخالفتی ندارد. روابط عراق با کشورهای منطقه و جهان براساس بی‌طرفی مثبت و منافع عراق است و بر همین اساس تعامل و

همکاری میان بغداد و واشنگتن در جریان است.

داوود توضیح داد: رابطه میان بغداد و واشنگتن طی سالهای طولانی متوقف نشده اما به دلیل شرایط اخیر بین‌المللی که ویروس کرونا موجب آن شد، سفر و ارتباط مستقیم میان کشورهای جهان با سختی مواجه است. این امر تنها میان عراق و آمریکا نیست. به محض بهبود شرایط، دیدارها در سطح بالاتر صورت خواهد گرفت.

وی افزود: اغلب اظهارات و اتهامات علیه گفت‌وگو میان بغداد و واشنگتن، منصفانه نیست و نه حقیقت و محتوای این گفت‌وگو را مد نظر قرار داده و نه آنچه که دولت عراق به نخست‌وزیری مصطفی الکاظمی به دنبال آن است.

مشاور الکاظمی در ادامه گفت که این گفت‌وگو به طور مستقیم و صریح به حمایت آمریکا از حاکمیت عراق و پشتیبانی از آن در زمینه‌های مختلف و در عرصه‌های بین‌المللی،کاهش شمار نیروهای آمریکا براساس نیاز عراق و نیز عدم تمایل آمریکا به احداث پایگاه‌های نظامی یا حضور نظامی ثابت در کشورمان اشاره دارد. این موارد، نقاط اساسی این گفت‌وگوها است که امروز و فردا به نفع عراق است.

گفت‌وگوهای راهبردی بین بغداد و واشنگتن از پنج‌شنبه گذشته، به صورت ویدیو کنفرانس آغاز شد و قرار است روابط دو جانبه و آینده این روابط بین عراق و آمریکا ترسیم شود.

وزیر اماراتی در گردهمایی لابی صهیونیسم در آمریکا شرکت می‌کند

«کمیته یهودیان آمریکا» که یکی از لابی‌های رژیم صهیونیستی در آمریکا است اعلام کرد که وزیر مشاور دولت امارات درامور خارجی در نشست سالانه این کمیته شرکت خواهد کرد.

کمیته یهودیان آمریکا (AJC) که یکی از لابی‌های رژیم صهیونیستی در آمریکا است اعلام کرد که «انور قرقاش»، وزیر مشاور دولت امارات در امور خارجی در گردهمایی این لابی شرکت خواهد کرد.این کمیته در حساب توییتری خود نوشت: «برای ما باعث افتخار است که وزیر مشاور دولت امارات در امور خارجی در نشست سالانه (۲۰۲۰) شرکت می‌کند».

قرار است این نشست سالیانه به دلیل شیوع کرونا به صورت ویدیو کنفرانس برگزار شده و قرقاش طی آن در باره آنچه «تلاش‌های ابوظبی برای تقویت ثبات در منطقه و همکاری بین مذاهب» خوانده شده صحبت کند.

پیش بینی می‌شود در این نشست، آنگلا مرکل، صدراعظم آلمان و محمد العیسی وزیر سابق دادگستری سعودی نیز شرکت کنند.

روزنامه صهیونیستی «اسرائیل هیوم» نوشته است که قرقاش با این اقدام درحال «تاریخ‌سازی» است. این نشست یکشنبه هفته آینده شروع خواهد شد و بنی گانتز، وزیر جنگ رژیم صهیونیستی نیز از جمله مشارکت کنندگان در این نشست خواهد بود.

امارات طی یک سال گذشته اقدامات مختلفی برای عادی‌سازی روابط با رژیم صهیونیستی آغاز کرده است.همین هفته بود که دنی دانون، نماینده و سفیر دائم رژیم اشغالگر قدس در سازمان ملل بدون ذکر نامی، فاش کرد که یک کشور عربی در حاشیه خلیج فارس، در ابتدای شیوع کرونا به این رژیم کمک کرده است، تجهیزات و اقلام پزشکی بخرد.

شبکه ۱۳ رژیم صهیونیستی نیز در گزارشی با اشاره به مقاله سفیر امارات در واشنگتن در یک روزنامه اسرائیلی خبر داد که ابوظبی متحد راهبردی مهمی برای اسرائیل در جنگ با ایران به شمار می‌آید. این شبکه در گزارشی به اهمیت مقاله «یوسف العتیبهٔ» سفیر امارات در واشنگتن در روزنامه صهیونیستی «یدیعوت آحارونوت» اشاره کرد.این شبکه اسرائیلی در ادامه گزارش خود، مقاله سفیر امارات در واشنگتن را دارای "اهمیت دراماتیک" توصیف کرد.

شبکه ۱۳ رژیم صهیونیستی اضافه کرد که امارات به متحد پنهانی راهبردی مهمی برای اسرائیل در جنگ با ایران تبدیل شده است.

تفسیر سیاسی

دبیرخانه سازمان ملل در زمین بازی پترودلارها

نهمین گزارش دبیرکل سازمان ملل متحد درباره آخرین وضعیت قطعنامه ۲۲۳۱ درحالی قرار است این هفته منتشر شود که پیش درآمد آن، گویای تدوین این گزارش در زمینی است که با "خصومت آمریکا" و "پترودلارهای سعودی" طراحی شده است.

آنتونیو گوترش موظف است هر ۶ ماه درباره آخرین وضعیت اجرای قطعنامه ۲۲۳۱ به شورای امنیت گزارش ارائه دهد، از این رو، ماه ژوئن و دسامبر موعدی است که دست‌اندرکاران مربوطه در دبیرخانه سازمان ملل متحد، یافته‌های خود را ارائه دهند.

از هجدهم اردیبهشت ۱۳۹۷ که دونالد ترامپ به طور یکجانبه و در سایه فشار لابی‌های ضدایرانی در داخل آمریکا و خارج از آن و اخاذی رژیم آمریکا از دلارهای نفتی برخی همسایگان ایران، به مشارکت آمریکا در برجام خاتمه داد، روند گزارش‌های دبیرخانه هم بی‌تأثیر از این فشارها نبوده است به گونه‌ای که مجموعه دبیرکل و زیرمجموعه وی، به جای تأکید بر ماهیت اصلی قطعنامه ۲۲۳۱ که مربوط به برنامه صلح‌آمیز هسته‌ای ایران، همکاری بین‌المللی برای اجرای این توافق، منافع ملموس اقتصادی برای ایران، تمرکز خود را بر پیوست ۲ این قطعنامه قرار داده است.

اکنون موعد نهمین گزارش دبیرکل سازمان ملل متحد به شورای امنیت است که قرار است در آخر ماه ژوئن (۱۰ تیرماه) در قالب منع گسترش سلاح اتمی بررسی شود و هر یک از اعضای دائم و موقت شورای امنیت هم نظر خود را مطرح کنند.اما آنچه که این گزارش را نسبت به سایر گزارش‌ها کمی متفاوت‌تر کرده است، تلاش همه‌جانبه آمریکا برای جلوگیری از اتمام ممنوعیت تسلیحاتی و مسافرتی مندرج در پیوست "ب" این قطعنامه است که در مهرماه امسال محقق می‌شود.

به گزارش ایرنا از نیویورک گوترش در این گزارش همچون گزارش‌های دیگر خود برجام را اثبات اثربخشی چند جانبه‌گرایی و موفقیت در منع گسترش سلاح‌های اتمی دانسته و آن را بهترین راه برای اطمینان از ماهیت صلح‌آمیز برنامه هسته‌ای جمهوری اسلامی ایران و تامین منافع اقتصادی ملموس برای مردم ایران نامیده است.وی بر ضرورت ادامه این برنامه برای مشارکت‌کنندگان آن تأکید کرده است اما اشاره نکرده که ادعای آمریکا برای مشارکت داشتن در این توافق، بلاوجه است.

آنچه که دبیرکل سازمان ملل متحد در این گزارش به تروریسم اقتصادی رژیم آمریکا علیه مردم ایران پرداخته، تنها ابراز تاسفی است که ابراز داشته و در کنار آن نسبت به پنج گام جمهوری اسلامی برای کاهش تعهدات برجامی خود هم متاسف شده است.

گوترش در این گزارش باز هم اشاره نکرده است که دلیل اقدامات جمهوری اسلامی ایران برای کاهش این تعهدات چه بوده است و چرا آمریکا با قلدری خود مانع از اجرای قطعنامه ۲۲۳۱ می‌شود و دیگران را در صورت اجرای مفاد آن به تنبیه تهدید می‌کند.

وی همچنین به بی‌اقدامی اروپا برای مقابله با تحریم‌های یکجانبه و خلاف قطعنامه شورای امنیت هم نپرداخته که در سکوت آنها، منافع اقتصادی جمهوری اسلامی ایران نه تنها محقق نشده بلکه در بانک‌های آن کشورها هم مضبوط شده است.

دبیرکل سازمان ملل متحد به این واقعیت هم نپرداخته است که چرا بانک‌های مرکزی اروپایی‌ها که در اختیار دولت هستند هم اجازه نمی‌دهند تا بانک‌های ایرانی در آن کشور فعالیت داشته باشند تا بتوانند زمینه نقل و انتقال وجوه را تسهیل سازند.

با این حال، گوترش ابراز نگرانی کرده است که اقدام آمریکا و ایران! مانع از تحقق اهداف پیش‌بینی شده در قطعنامه ۲۲۳۱ و برنامه جامع اقدام مشترک شود.وی از همه کشورهای عضو سازمان ملل متحد خواسته است از «الفاظ تحریک‌آمیز و اقداماتی که می‌توانند تأثیر منفی بر ثبات منطقه داشته باشند»، خودداری کنند اما نگفته است که این دبیرخانه با توجه به درخواست‌های مکرر جمهوری اسلامی ایران برای اجرای قطعنامه ۸۵۹ به منظور جلوگیری از افزایش تنش در منطقه چه اقدامی انجام داده است.

دبیرکل سازمان ملل متحد تنها در این چارچوب از اقدامات آمریکا نگران شده که ممکن است مانع از توانایی ایران در اجرای برنامه و قطعنامه شود اما هرگز اشاره نکرده است، تروریسم اقتصادی آمریکا که کاملا برخلاف نص قطعنامه شورای امنیت است، از منظر حقوق بشری چگونه خواهد بود و چرا کشوری باید حق داشته باشد، از امتیاز حق وتو و عضویت دائم در شورای امنیت علیه یک ملت بهره گیرد.

گویا از نظر گوترش و کسانی که به تنظیم این گزارش مبادرت کرده‌اند، تنها یک عملیات ساده در اینستکس، کار عظیمی جلوه کرده است که با آن تمام مشکلات اقتصادی و گره‌هایی که آمریکا در بی‌اقدامی اروپا و نهادهای مربوطه در سازمان ملل متحد زده، آن هم در بحبوحه همه‌گیری کووید-۱۹ باز شده است.درحالیکه قطعنامه ۲۲۳۱ به صراحت خواستار تجارت مشروع با جمهوری اسلامی ایران است و از همه خواسته است برای انجام این کار تسهیل ایجاد کنند، دبیرکل تنها از کلمه «تشویق» برای عضویت دیگران به اینستکس استفاده کرده است.

ظاهرا اینها مسائل مهمی برای دبیرکل و تیم وی نبوده چرا که به جای پرداختن به این اصل مهم به مسأله‌ای توجه شده که خواست مستقیم آمریکا و عربستان سعودی بوده است.در این گزارش بدون ارائه مستندات و داشتن نیروی فنی مربوطه براساس اطلاعاتی که آمریکا و سعودی در اختیار گزارشگران قرار داده‌اند و سفرهایی که این افراد به ریاض داشته‌اند، نتیجه‌گیری کرده‌اند منشا برخی سلاح‌های به کار رفته در حمله به عربستان سعودی، «ممکن است» به روشی ناسازگار با قطعنامه ۲۲۳۱ منتقل شده باشند.واژه‌ای که به شدت مورد اعتراض ایران قرار گرفت و در بیانیه‌هایی که سخنگوی دستگاه دیپلماسی و نمایندگی جمهوری اسلامی ایران داشتند، اعتبار چنین عباراتی را به طور کامل زیر سؤال بردند.

همچنین دبیرکل سازمان ملل متحد در گزارش خود با اشاره به ادعاهای آمریکا، اسرائیل، فرانسه، آلمان و انگلیس که پرتاب ماهواره قاصد و ماهواره سیمرغ را با فناوری موشک بالستیک طراحی شده برای حمل کلاهک اتمی یکی دانسته‌اند، اظهار کرده است: آنها مدعی شده‌اند ایران براساس بند سوم پیوست ب قطعنامه ۲۲۳۱ حق استفاده از این تکنولوژی موشک بالستیک را ندارد و دخالت سپاه پاسداران انقلاب اسلامی برای پرتاب این ماهواره هم ایجاد نگرانی کرده است.

با این حال، گوترش اذعان کرده است روسیه در نامه‌ای با این ادعاها مخالفت کرده و گفته است که مطابق با این قطعنامه، ایران از توسعه این موشک‌ها و برنامه فضایی منع نشده است.

جمهوری اسلامی ایران هم به صراحت بارها این ادعاها را رد کرده است ضمن آنکه در اثر فشار آمریکا و برخی کشورهای اروپایی، شورای امنیت هم در اردیبهشت ماه امسال نسبت به پرتاب ماهواره قاصد به بحث پرداختند که هیچ اجماعی بین اعضای شورا در مورد چگونگی ارتباط آن با قطعنامه ۲۲۳۱ وجود نداشت و البته در گزارش دبیرکل هم مورد اشاره قرار گرفته است.